رئيس مجلس الادارة
رئيس التحرير
موسى الحسيني
رئيس التحرير التنفيذي
جعفر الهماش

الرسالة السياسية
Political Message
صحيفة اسبوعية سياسية ثقافية عامة

رقم الايداع في دار الكتب والوثائق ١٩٦٩ لسنة ٢٠١٤ | السنة الرابعة ـ العدد ((١٥٦)) ـ الاربعاء ((٢٩)) آيار ((٢٠٢٤)) | Vhu99760@gmail.com

العراق الثامن عربيا بمؤشر الجريمة للعام ٢٠٢٤

الرسالة السياسية-متابعة

احتل العراق المرتبة الثامنة عربيا والثمانين عالميا من أصل ١٤٦ دولة بمؤشر الجريمة للعام الحالي ٢٠٢٤، وفقا لموقع "نامبيو" الذي يُعنى بتقديم بيانات حول أسعار المستهلك، ومعدلات الجريمة، وجودة الرعاية الصحية.وذكر الموقع في جدول ، أن دولتيّ فنزويلا وبابوا غينيا الجديدة جاءتا بالمركز الأول والثاني عالميا بأكثر الدول معدل للجريمة للعام الحالي بـ٨١,٢%، و٧٩,٧% على التوالي، فيما جاءت أفغانستان وهايتي بالمركزين الثالث والرابع بنسبة ٧٨,٣%، و٧٧,٩% على التوالي.وجاء العراق في المرتبة ٨٠ عالميا بمؤشر ٤٤,٧% وبمؤشر سلامة ٥٥,٣%، وحل في المرتبة الثامنة عربيا بمؤشر الجريمة للعام الحالي، بعد كل من سوريا ٦٩,١%، واليمن ثانيا بنسبة ٦٨,٦%، وليبيا ثالثا بنسبة ٦٠,٤%، والجزائر رابعا بنسبة ٥٢,٢%، ومصر خامسا بنسبة ٤٧,٣%، والمغرب سادسا بنسبة ٤٦,٥%، ولبنان سابعا بنسبة ٤٦,٤%.فيما تذيلت دول قطر، والإمارات، وأندورا باقل الدول بمعدل الجريمة، بنسبة ١٦%، و١٥%، و١٢,٩% على التوالي.

موقع الصحيفة على الانترنت https://political-message.com

السوداني يوضح سبب طلب إنهاء مهمة بعثة يونامي في العراق

Аль-Судани объясняет причину просьбы о прекращении миссии миссии МООНСИ в Ираке

الصين تختبر قدراتها لاستعادة السلطة في تايوان

Китай тестирует свои возможности по «восстановлению власти» на Тайване

Азербайджан подтверждает возвращение 4 приграничных сел Армении

أذربيجان تؤكد استعادة ٤ قرى حدودية من أرمينيا

لافروف: حديث الأمريكيين عن السماح لكييف باستهداف روسيا بأسلحة غربية يعكس يأسهم

Лавров: Разговоры американцев о том, чтобы позволить Киеву атаковать Россию западным оружием, отражают их отчаяние

Захарова: Почему британцы бомбили Ирак и когда их накажет Международный уголовный суд?

زاخاروفا: لماذا قصف البريطانيون العراق ومتى ستعاقبهم الجنائية الدولية

Орбан: Евросоюз – пленник американского миллиардера

أوربان: الاتحاد الأوروبي أسير لدى ملياردير أمريكي

ميدفيديف: أي ضربة أميركية للقوات الروسية في أوكرانيا ستؤدي إلى حرب عالمية

Медведев: Удар США по силам России на Украине привел бы к мировой войне

Россия и Ирак подписали соглашение о сотрудничестве в сфере юстиции

روسيا والعراق توقعان اتفاق تعاون في مجال القضاء

Орбан: Евросоюз – пленник американского миллиардера

أوربـــان: الاتحـــاد الأوروبـــي أســـير لـــدى ملياردير أمريكـــي

الرسالة السياسية-متابعة

اعتبر رئيس وزراء هنغاريا فيكتور أوربان أن معظم الأوروبيين يتطلعون إلى حل سلمي في أوكرانيا، لكن بروكسل عاجزة عن تحقيقه بسبب اختراق أنصار الملياردير الأمريكي جورج سوروس لمؤسساتها، وقال أوربان في حديث لراديو "كوسوت": "يشعر القادة الأوروبيون أن الرأي العام الأوروبي أكثر دعما للأحزاب التي تدعو إلى السلام وأقل دعما للأحزاب المؤيدة للحرب. إن التحول نحو السلام في أوروبا يفشل لأن بروكسل هي في الواقع أسيرة شبكة جورج سوروس، وهذه الشبكة مدمجة في المؤسسات الأوروبية". ووفقا لأوربان، فإن أفراد "إمبراطورية سوروس"، التي بناها على مدى ٣٠ عاما، لا يمكنهم التأثير في الرأي العام فحسب، بل يتمتعون أيضا "بموقف تفاوضي قوي إلى درجة تمكنهم من الحصول على جزء من الأموال اللازمة لتلبية احتياجاتهم من خزانة بروكسل". وأضاف أوربان: "إنهم موجودون في المفوضية الأوروبية والبرلمان الأوروبي، وقد تم تعيين عدد من رؤساء الوزراء من قبل سوروس". وقال رئيس الوزراء الهنغاري أنه ستتاح للأوروبيين فرصة للتعبير عن تقييمهم لتصرفات "الساسة المؤيدين للحرب" في انتخابات البرلمان الأوروبي، وأضاف أن سلطات بلاده تدرس بانتظام مواقف الرأي العام من القضايا المهمة، مشيرا إلى أنه حسب استطلاع الرأي الأخير، يعارض ٨٦% من الهنغاريين إرسال قوات غربية إلى أوكرانيا. وكان أوربان صرح في مايو الماضي بأن مصنعي الأسلحة والمنتفعين والدوائر الاقتصادية الغربية الكبيرة، بما في ذلك سوروس، والذين يريدون الوصول إلى الموارد الطبيعية الروسية، لهم مصلحة بموصلة النزاع في أوكرانيا. قال أوربان إن لديه شعورا بأن بعض قرارات بروكسل لا تعكس مصالح أوروبا، بل مصالح الولايات المتحدة، وأشار إلى أن انتخابات البرلمان الأوروبي في الصيف يمكن أن تغير بسهولة تركيبة الزعماء الأوروبيين الذين "لم يعودوا يخدمون مصالح ناخبيهم" وغير قادرين على التعامل مع الأزمات، لا سيما النزاع في أوكرانيا.

Белый дом обсуждает варианты реагирования на действия Международного уголовного суда

البيت الأبيض يناقش خيارات الرد على إجراءات المحكمة الجنائية الدولية

الرسالة السياسية-متابعة

قال مستشار الأمن القومي الأمريكي جيك سالیفان إن الإدارة الرئاسية الأمريكية تجري مشاورات مع الكونغرس حول خيارات الرد الممكنة على إجراءات المحكمة الجنائية الدولية. ونقلت تاس عن سوليفان قوله: فيما يتعلق بالقضية المرتبطة بالمحكمة الجنائية الدولية، فإننا نجري مشاورات مع الحزبين والمجلسين في الكونغرس الأمريكي حول جميع الخيارات الممكنة لكيفية الرد على ما فعلته المحكمة الجنائية الدولية. وفي وقت سابق، وصف الكرملين رد الفعل الأمريكي على قرار المحكمة الجنائية الدولية ضد المسؤولين الإسرائيليين المتهمين بارتكاب جرائم حرب بأنه غريب. في حين قالت المتحدثة باسم الخارجية الروسية، ماريا زاخاروفا، إن موقف السلطات الأمريكية من الاعتراف بدولة فلسطين منافق لأنه يتناقض مع تصرفات الغرب بشأن قضية صربيا وكوسوفو. وفي ٢٠ مايو، أعلن المدعي العام للمحكمة الجنائية الدولية كريم أحمد خان أنه سيسعى لإصدار أوامر اعتقال بحق قادة حماس ورئيس الوزراء الإسرائيلي بنيامين نتنياهو ووزير الدفاع الإسرائيلي يوآف غالانت بتهم ارتكاب جرائم حرب. ورفض الرئيس الأمريكي جو بايدن اتهامات المحكمة الجنائية الدولية، وقال إن الولايات المتحدة لا تعتبر ما يحدث في غزة إبادة جماعية.

Путин: Наши позиции с Бахрейном близки, Москва и Манама подписывают ряд соглашений

بوتين: مواقفنا مع البحرين متقاربة وموسكو والمنامة توقعان عددا من الاتفاقات

موسكو-خاص

اختتم ملك البحرين حمد بن عيسى آل خليفة، زيارة الى موسكو ، بحث خلالها مع الرئيس الروسي فلاديمير بوتين في الكرملين، قضايا الشرق الأوسط، وأكد بوتين تقارب مواقف البلدين في الكثير من مسائل الأجندة الدولية ، وأشار بوتين إلى أن روسيا والبحرين يحتفلان في العام المقبل بمرور ٣٥ عاما على انشاء العلاقات الدبلوماسية بين البلدين، وقال: "لقد انجزنا الكثير خلال هذه الفترة، فيما يتعلق بتعزيز العلاقات الثنائية، ولدينا قنوات اتصال جيدة من خلال وزارة الخارجية". ومن جهته أشاد بمتانة العلاقات بين موسكو والمنامة ، ودور روسيا الفاعل على الساحة الدولية، ووجه دعوة للرئيس بوتين لحضور مؤتمر للسلام في الشرق الاوسط تستضيفه المنامة ، ومؤكدا على محورية الدعم الروسي في نجاح المؤتمر .. في ذات السياق طلب العاهل البحريني وساطة الرئيس الروسي لدعم مسار عودة العلاقات الإيرانية البحرينية إلى طبيعتها السياسية والاقتصادية بما يكفل حسن الجوار بين كل دول المنطقة ، وقال " أصدقاؤكم العرب يكنون لكم كل المحبة والتقدير لدور روسيا في تعاطفها مع القضايا العربية العادلة.. وقد كان هناك اتفاق تام بأن ندعو من قمة البحرين إلى مؤتمر دولي للسلام، وروسيا هي أول دولة اتوجه لها بطلب دعم هذا المؤتمر من دون دعم روسيا والدول العالمية المؤثرة، لذا نأمل بإذن الله ان نتوفق في تحقيق هذا المؤتمر في البحرين". وجرت في أعقاب المحادثات التي عقدت بين الرئيس الروسي فلاديمير بوتين، وملك البحرين حمد بن عيسى آل خليفة في موسكو وبحضورهما ، مراسم التوقيع على مذكرات التفاهم بحضور كلا من الرئيس الروسي فلاديمير بوتين والملك البحريني حمد بن عيسى آل خليفة ، وعدد من الاتفاقات ، حيث وقع وزير خارجية مملكة البحرين عبد اللطيف بن راشد الزياني مع عدد من الوزراء الروس عددا من مذكرات التفاهم ، ووقع وزير الصناعة والتجارة أنطون ألياخانوف مذكرة تفاهم بين وزارة الصناعة والتجارة الروسية والخدمة الوطنية للصحة العامة البحرينية للتعاون في مجال الصناعات الدوائية والطبية. ومع وزير النقل الروسي رومان ستارفويت وقعت مذكرة تفاهم بين وزارة النقل الروسية ووزارة المواصلات والاتصالات البحرينية ، ومع وزير الصحة ميخائيل موراشكو مذكرة تفاهم بين وزارتي الصحة الروسية والبحرينية ، ومع وزيرة الثقافة أولغا ليوبيموفا مذكرة تفاهم بين وزارة الثقافة الروسية ودائرة الثقافة وهيئة الثقافة والآثار بالبحرين في الفترة ما بين ٢٠٢٤-٢٠٢٧، وكذلك على مذكرة تفاهم لإقامة "المواسم الروسية" في البحرين عام ٢٠٢٥. كما التقى ملك البحرين بحاكم جمهورية تتارستان الروسية رستم مينيخانوف وحاكم جمهورية الشيشان رمضان قديروف في مقر إقامته في موسكو ، وأكدا على عمق علاقات الصداقة بين روسيا والبحرين، وشددا على ضرورة تعزيز التعاون الثنائي على مختلف الأصعدة ، كما استقبل ملك البحرين الشيخ طلعت تاج الدين مفتي روسيا، وأشاد بجهوده لاعلاء قيم التعايش والحوار والوسطية ونشر المفاهيم الاسلامية الأصيلة بما يعكس الصورة الحقيقية للدين الاسلامي. في السياق ذاته أسس الصندوق الروسي للاستثمارات المباشرة وصندوق الثروة السيادي البحريني "ممتلكات" منصة مشتركة للاستثمار في مشاريع في روسيا ، وظهر ذلك من وثائق مرتبطة بالاجتماع الذي عقد في موسكو بين الرئيس الروسي فلاديمير بوتين وملك البحرين حمد بن عيسى آل خليفة ، وبحث الزعيمان اليوم سبل تعزيز العلاقات الثنائية، وتم توقيع الجانبين على مجموعة من الوثائق والاتفاقات لتوسيع التعاون بين البلدين. وتحتل الاستثمارات حيزا كبيرا في العلاقات بين البلدين، ففي العام ٢٠١٤ ابرم الصندوق الروسي للاستثمارات المباشرة اتفاقية تعاون لمدة ١٠ سنوات مع "ممتلكات" وهي صندوق الثروة السيادي لمملكة البحرين ، وخلال هذه السنوات استثمر صندوق "ممتلكات" حوالي ٢٥٠ مليون دولار في ٢٠ مشروعا روسيا في تجارة التجزئة والعقارات التجارية والتعدين والخدمات اللوجستية.

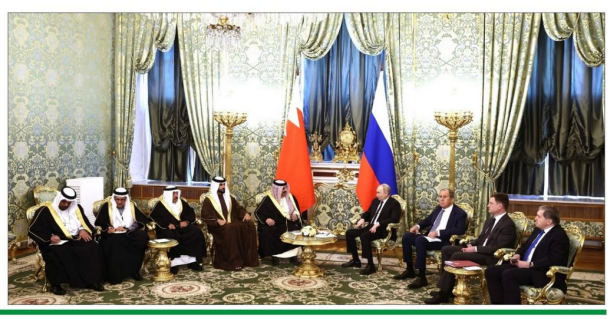

Пекин ответил на меры США против китайских компаний из-за России

بكين تـــرد على إجـــراءات أمريكيـــة ضد شـــركات صينيـــة بســـبب روســـيا

موسكو-متابعة

اتخذت السلطات الصينية إجراءات ضد ١٢ شركة في المجمع الصناعي العسكري و ١٠ مسؤولين أمريكيين كبار بسبب العقوبات الأمريكية التي فرضت على شركات صينية مرتبطة بروسيا ، وجاء ذلك بحسب ما أفادت به وزارة الخارجية الصينية في بيان لها، وأشارت إلى أن بكين اتخذت إجراءات كرد على "إساءة استخدام العقوبات أحادية الجانب والتنمر والإكراه الاقتصادي، والتي تنتهك الحقوق والمصالح المشروعة للشركات والمؤسسات والأفراد الصينيين". وقيل أيام أعلنت وزارة التجارة الصينية إدراج عدة شركات أمريكية في قائمة المؤسسات والشركات عديمة الثقة، بسبب توريدها الأسلحة إلى تايوان ، وأشارت الوزارة إلى أنه تم فرض إجراءات تقييدية ضد الشركات التالية: General Atomics Aeronautical Systems و General Dynamics Land Systems و Boeing Defense Space & Security، وذلك بهدف "حماية سيادة البلاد وأمنها ومصالحها التنموية" ، وأوضحت الوزارة أن الشركات المذكورة أعلاه، متورطة في بيع أسلحة لتايوان. ووفقا للبيان، تم حظر هذه الشركات من ممارسة التجارة مع الصين، وكذلك القيام باستثمارات جديدة في البلاد، كما يحظر على مدراء هذه الشركات دخول الصين ، إنه يجب على Boeing Defense Space & Security، أن تدفع غرامة تبلغ ضعف قيمة عقود بيع الأسلحة إلى تايوان. وطلبت الوزارة من الشركات الصينية، توخي الحذر عند التعامل مع شركة Caplugs الأمريكية، التي يشتبه في أنها تساعد في التحايل على العقوبات المفروضة على شركة Lockheed Martin Corporation و Raytheon Missiles & Defense، والتي تمت إضافتها إلى قائمة الكيانات غير الجديرة بالثقة في فبراير ٢٠٢٣. ويتم فرض ضوابط التصدير ضد Caplugs: يجب على الشركات الصينية التأكد من عدم توريد منتجاتها إلى المؤسسات الخاضعة للعقوبات من خلال Caplugs.

В Украине наблюдается массовое неповиновение закону об упаковке и фабрикам грозит закрытие

في أوكرانيا عصيان جماعي لقانون التعبئة ومعامل مهددة بالتوقف

الرسالة السياسية-متابعة

أعلن رئيس الإدارة الروسية لمنطقة سنيغيريفكا في خيرسون يوري باباشوف أن أعمال عصيان جماعية لقانون التعبئة اندلعت في مقاطعة نيكولايف الأوكرانية ، وقال باباشوف: "اندلعت أعمال عصيان جماعية في مقاطعة نيكولايف ، حيث إن السكان ببساطة لم يسمحوا لعناصر مركز التجنيد بالدخول إلى قراهم، واتهم السكان السلطة بأنهم أخذوا أساسا جميع الرجال". وأضاف أنه بسبب التعبئة في أوكرانيا، انخفض عدد السكان الذكور بشكل ملحوظ، موضحا: "في نيكولايف، كما هو الحال في مدن أوكرانيا الأخرى، لا يوجد رجال عمليا في الشوارع، تضاعفت أسعار سيارات الأجرة، لا يوجد سوى النساء والأشخاص ذوي الإعاقة في الشوارع". من جانبه قال ماورو لونغويـاردو المدير التنفيذي لشركة أرسيلور ميتال كريفوي روغ، أكبر مصنع لإنتاج الفولاذ والصلب في أوكرانيا، إن مؤسسته اضطرت لتوظيف النساء وبات محط سؤال استمرار عمل المصنع ، وأضاف في مقابلة مع صحيفة فاينانشال تايمز: "إذا استمرت التعبئة بهذا الشكل، فلن يبقى لدينا ما يكفي من الموظفين للعمل ، الحديث بات يدور هنا عن استمرار الشركة في الوجود". ووفقا له تحاول إدارة المصنع "كسر العرف السائد بأن الرجال فقط يمكنهم القيام بالعمل الشاق "، وأوضح أن استراتيجية التوظيف في الشركة، كانت تهدف في البداية إلى استبدال الذين تمت تعبئتهم وآلاف العمال الآخرين الذين انتقلوا إلى مناطق أكثر أمنا في أوكرانيا، ولكن الآن لا بد من التغيير لأنه أصبح "من الصعب جدا توظيف الرجال". وذكر لونغويـاردو أن هذه المؤسسة تعتبر بمثابة احتياطي دائم يزود القوات الأوكرانية بالعناصر ، والطلب الأكثر دائما من سائقي القاطرات وعمال الكهرباء والميكانيك. وبحسب الصحيفة، من بين ١٨ ألف عامل في المصنع، تم تعبئة حوالي ٣.٥ ألف عامل منذ بداية الصراع ، وفي محاولة لجذب الموظفين، اضطرت الشركة إلى وضع لوحات إعلانية ضخمة في جميع أنحاء كريفوي روغ تصور نساء بملابس المصنع البرتقالية. وتعتبر هذه الشركة، أكبر منتج للصلب المدرفل في أوكرانيا. وتم تصميم القدرات لإنتاج أكثر من ٦ ملايين طن من الفولاذ سنويا، وأكثر من ٥ ملايين طن من المنتجات المدرفلة وأكثر من ٥.٥ مليون طن من الحديد الزهر. وفي عام ٢٠٢٢ تجاوزت خسائر الشركة ١.٣ مليار دولار ، وفي ١٦ أبريل، وقع فلاديمير زيلينسكي على مشروع قانون يوسع نطاق التعبئة. ويمنح القانون الذي تبناه البرلمان الأوكراني في ١١ أبريل الماضي، التسريح من الخدمة حتى أجل غير مسمى، متجاهلا استمرار مئات الآلاف في الخدمة منذ فبراير ٢٠٢٢، ويلزم الرجال بتحديث بياناتهم في مكتب التسجيل والتجنيد العسكري خلال ٦٠ يوما من تاريخ دخوله حيز التنفيذ. في السياق ذاته قال الرئيس المشارك لمجلس تنسيق تكامل المناطق الروسية الجديدة فلاديمير روغوف إن حرس الحدود الأوكرانيين يطلقون النار على الذين يحاولون الهروب من التعبئة وعبور نهر تيسا إلى رومانيا ، وأشار روغوف إلى أنه تم بالفعل تسجيل العشرات من هذه الحالات في أوكرانيا مؤخرا. وأضاف روغوف أنه، في محاولة للهروب من التعبئة يقوم العديد من الأوكرانيين بعبور نهر تيسا ، وخلال ذلك يغرق بعضهم ولكن عددا أكبر يلاقي الموت برصاص حرس الحدود الأوكراني بعد وصولهم إلى ضفة النهر المقابلة. ووفقا له بدأ الجانب الروماني في تسجيل عدد كبير من الأشخاص المصابين بطلقات نارية لكن يتم التعتيم على ذلك بالاتفاق مع نظام كييف وبمباركة مباشرة من بروكسل وواشنطن ، وذكر روغوف أن المسلحين الأوكرانيين يطلقون النار على المواطنين العزل عند محاولتهم لعبور النهر. وكان وزير الخارجية الأمريكي أنتوني بلينكن قد أكد أن أوكرانيا تمر بلحظة حرجة مؤكدا أن توسيع نطاق التعبئة في البلاد هو قرار "صعب ولكنه ضروري" ، وقال بلينكن في كلمة ألقاها في إحدى الجامعات خلال زيارته كييف: "إننا نجتمع في لحظة حرجة". في إشارة إلى تقدم القوات الروسية في مقاطعة خاركوف ، وأضاف أن "توسيع التعبئة في أوكرانيا هو حل صعب ولكنه ضروري لهذا الوضع.. إن المدافعين الذين صمدوا لأكثر من عامين بشجاعة يحتاجون إلى المساعدة والراحة، وهذا سيحقق الأمرين معا".

اخبار سريعة

Всемирная продовольственная программа предупреждает об усугублении голода в ряде стран из-за явления «Эль-Ниньо»

في عدة بلدان بسبب ظاهرة النينيو

الرسالة السياسية-متابعة

أفاد برنامج الأغذية العالمي التابع للأمم المتحدة، بأن الطقس السيء الذي تسببت به ظاهرة "النينيو" أسفر عن تفاقم الجوع في عدة دول، بما في ذلك زامبيا وأفغانستان ، ودعا البرنامج في بيانه المانحين إلى تقديم المساعدات اللازمة التي تشتد الحاجة إليها في هذه الدول ، وحذر من أن منطقة الجنوب الإفريقي أصبحت "مركز الأزمة" بعد سلسلة من الفيضانات والجفاف التي ضربت المنطقة خلال السنوات الثلاث الماضية. وكانت ثلاث دول، وهي ملاوي وزيمبابوي وزامبيا، هي الأكثر تضررا، حيث شهدت تدمير ما بين ٤٠ إلى ٨٠% من محاصيل الذرة الأساسية بسبب الجفاف هذا الموسم، مما أدى إلى تأثر الملايين، وفقا لمنظمة الأغذية والزراعة التابعة للأمم المتحدة. وقال برنامج الأغذية العالمي إن المديرة التنفيذية سيندي ماكين سافرت إلى زامبيا وشاهدت كيف "قضى الجفاف الشديد على المحاصيل في منطقة يعتمد ٧٠% من سكانها على الزراعة من أجل البقاء" ، وذكرت ماكين في بيان لها: "لا يمكننا أن نطلب من الملايين الانتظار لموسم الحصاد المقبل- بعد عام من الآن- لوضع الطعام على موائدهم ، تحتاج هذه العائلات إلى دعمنا اليوم بينما نساعد في بناء مستقبل أكثر مرونة". وقال برنامج الأغذية العالمي إن "فرقه بدأت في الاستجابة ولكن هناك حاجة إلى ٤٠٩ ملايين دولار لمدة ستة أشهر لمساعدة ٤.٨ مليون شخص في ملاوي وزامبيا وزيمبابوي".

Противоположность тому, что произошло в Ираке... эксперт раскрывает причину, по которой частные военные компании уходят от работы в Украине

عكس ما جرى في العراق.. خبير يكشف سبب ابتعاد الشركات العسكرية الخاصة عن العمل في أوكرانيا

الرسالة السياسية-متابعة

قال توني شيبينا رئيس شركة MOSAIC الأمنية الأمريكية إن النزاع الأوكراني أصبح غير مفيد للشركات العسكرية الخاصة، وان كييف قد تنقصها الأموال لتمويل خدماتها ، وأشار الى أن النزاع في أوكرانيا لم يصبح "فرصة مربحة للشركات العسكرية الخاصة مثلما حدث في مناطق النزاع الاخرى في العالم". وذكر أن الشركات العسكرية الخاصة مدرجة عادة في استراتيجيات الدفاع الوطني في المناطق التي تعمل فيها وتستفيد من الميزانية والعقود الحكومية، موكدا أن "الوضع في أوكرانيا مختلف عن هذا النموذج" ، وأوضح أنه لا توجد لدى كييف أموال تغطي كلفة المرتزقة الأجانب في إطار الميزانية الدفاعية العامة، ويتم التمويل عبر الاستثمارات الخاصة ولهذا السبب لا يزال تمويل الشركات العسكرية الخاصة غامضا للتقلبات. يذكر ان الشركات الأمنية الغربية الخاصة توظف مرتزقة مقابل أموال سخية، ومن أبرز تلك الشركات شركة بلاك ووتر الأمريكية سيئة السمعة والصيت ، والتي ارتكبت مجازر في العراق، منها حين قام أفرادها ومن دون أي سبب بإطلاق نار عشوائي في ساحة النسور ببغداد في ١٧ سبتمبر ٢٠٠٧ ، مما أدى إلى مقتل ١٧ عراقيا وجرح آخرين ، وعلى إثر هذا الحادث طالبت الحكومة العراقية ، شركة بلاك ووتر بوقف فوري لأعمالها في العراق والخروج منه باستثناء المتورطين في الحادث الذين يراد محاسبتهم.

Правительство Германии выступает против конфискации замороженных российских активов , а Евросоюз отказывается их возвращать, И Кремль предупреждает

الحكومة الألمانية تعارض مصادرة الأصول الروسية المجمدة والاتحاد الأوربي يرفض اعادتها والكريملين يحذر

الرسالة السياسية-متابعة

أعلنت الحكومة الألمانية عن معارضتها لمصادرة الأصول الروسية المجمدة من أجل تمويل المساعدات لأوكرانيا ، وقال المتحدث الرسمي باسم الحكومة، شتيفن هيبيشتراينت، خلال مؤتمر صحفي له، إن "موقفنا لا يزال كالسابق، حيث يدور الحديث عن الفوائد على الأصول، وليس الأصول نفسها"، بدوره أعلن الاتحاد الأوروبي عدم نيته تحويل عائدات الأصول الروسية إلى موسكو حتى بعد رفع العقوبات المفروضة ضد روسيا. يذكر ان المتحدثة باسم وزارة المالية الألمانية أن "أصول البنك المركزي الروسي ستبقى سالمة"، مضيفة أنه "بالتالي يبقى الالتزام بالمبادئ القانونية الدولية الأساسية مثل حصانة الدولة ، وهذا هو موقفنا الحالي". يذكر أن دول الاتحاد الأوروبي ومجموعة الدول السبع قامت بتجميد الأصول الروسية بقيمة نحو ٣٠٠ مليار دولار على خلفية العملية العسكرية الروسية ، وصادق الكونغرس الأمريكي على تشريع حول إمكانية مصادرة الأصول الروسية المجمدة، بينما قرر الاتحاد الأوروبي مصادرة الفوائد على الأصول الروسية وتحويلها لمساعدة أوكرانيا. وبعد بدء العملية الخاصة في أوكرانيا، جمد الاتحاد الأوروبي ومجموعة السبع ما يقرب من نصف احتياطيات النقد الأجنبي الروسية البالغة نحو ٣٠٠ مليار يورو ، واعتبرت روسيا مصادرة أصولها "سرقة"، وحذرت من أنها ستتخذ إجراءات ردا على مصادرة الأصول الروسية في الخارج. وجاء نص قرار مجلس الاتحاد الأوروبي المنشور في الجريدة الرسمية للاتحاد ، بشأن مصادرة عائدات الأصول الروسية لتمويل إمدادات الأسلحة إلى كييف: "لا ينبغي تحويل العائدات إلى البنك المركزي الروسي حتى بعد إنهاء الحظر المفروض على المعاملات" ، وخلص مجلس الاتحاد الأوروبي إلى أنها "ليست أصولا سيادية، وبالتالي فإن قواعد حماية الأصول السيادية لا تنطبق عليها". بدوره حذر السياسي الفرنسي زعيم حزب "الوطنيون" والمرشح لانتخابات البرلمان الأوروبي فلوريان فيليبو ، من إن الاستيلاء على الأصول الروسية إجراء غير قانوني، ويشكل سابقة، ومثالا مشينا للدول الأخرى ، وأضاف فيليبو: إذا فعلنا الشيء نفسه، فإن هذا يعني أولا، أنه إجراء غير قانوني، وثانيا، هذا يمثل سابقة من شأنها أن ترسل إشارة سيئة للغاية لبقية دول العالم، مفادها: استثمروا معنا، ولكن إذا ما اختلفنا يوما ما، فأننا سنفقدون الأصول العائدة لكم، لأننا ببساطة سوف نسطو عليها، هذا سيظهرنا بمظهر سيء في أعين دول العالم ويهدد بتراجع الاستثمار في بلدنا بشكل كبير ، هذا تصرف غير قانوني وغير أخلاقي. على الصعيد نفسه ، انتقد الكرملين قرار بروكسل حول استخدام أرباح الأصول الروسية المجمدة في الاتحاد الأوروبي، مشددا أن القرار ينتهك القوانين الدولية وسترتب عليه تداعيات ورد روسي ، وأفاد المتحدث باسم الرئاسة الروسية دميتري بيسكوف بأن استخدام عائدات الأصول الروسية المجمدة في الغرب بعد مصادرة للأصول الروسية، وأكد أن الخطوة سترتب عليها عواقب وقال بيسكوف للصحفيين "لا يوجد تغير في موقفنا من (قرار بروكسل) والسيناريو المصغر من استخدام الأموال الروسية ليس إلا مصادرة (الأصول الروسية)" ، وأضاف أن موسكو سترافب بعناية طريقة استخدام الأموال الروسية من قبل بروكسل، مشيرا إلى أن "عملية تقييم التداعيات والرد على الإجراء الأوروبي لا تزال مستمرة وسيتم الرد على الخطوة بما يتناسب مع المصالح الروسية". وأكد أن قرار بروكسل حول استخدام عائدات الأصول الروسية المجمدة ينتهك قواعد وأعراف النظام المالي والاقتصادي الدولي، وقال إن دول الاتحاد الأوروبي "تتوخى الحذر، إذ تدرك الخطر المحتمل لمثل هذه القرارات وتدرك الخطر من تداعيات هذا القرار".

الرئيس تبون مرشح حركة البناء الوطني الإسلامية لفترة رئاسية ثانية

Президент Теббун является кандидатом от Исламского движения «Национальное строительство» на второй президентский срок

الرسالة السياسية ـ متابعة

قررت "حركة البناء الوطني" الجزائرية ترشيح الرئيس عبد المجيد تبون للانتخابات الرئاسية التي ستجرى في السابع من سبتمبر وذلك عقب الدورة الاستثنائية لمجلس الشورى الوطني ، وقال عبد القادر بن قرينة رئيس الحركة المصنفة على أنها "إسلامية" في ندوة صحفية: "الاستحقاق الرئاسي هو استحقاق دولة ولا مجال فيه للمغامرة والمجازفة، وإن الفارس الذي تراهن عليه حركة البناء الوطني اليوم تقع على عاتقه مهام جسام وهو قادر على حملها". وأضاف بن قرينة: "يسعى مرشح البناء ببرامج طموحة لإسعاد المواطنين ويحقق الرفاه للمجتمع، ويدمج الشباب في القيادة والريادة والتوجيه ويحرص خلال نهاية عهدته لانتقال سلس للسلطة بين الجيل المخضرم إلى جيل الاستقلال"، وشدد على "ضرورة بناء حزام وطني تقع عليه مسؤولية دعم الاستقرار والأمن والالتحام مع المؤسسات وتوفير أغلبية مريحة لممارسة السلطة"، مشيرا إلى أن "كل تلك المهام الجسام هي من صميم برنامج الرئيس تبون". وأكدت حركة البناء أن قرارها جاء من "حرصها على حماية ثوابت الأمة الجزائرية ولأجل استكمال مشروع بناء الجزائر الجديدة واستمرار مؤسساتها في أداء أدوارها في إطار الدستور وقوانين الجمهورية وتعزيز صلابة الجبهة الداخلية أمام التحديات والمخاطر المهددة وتقوية ومعاضدة القرار الوطني لاسيما في المواقف والقرارات السيادية والمشاريع الاستراتيجية وإرساء ثقافة الحوار والعمل المشترك". وكانت الرئاسة الجزائرية قد أعلنت يوم ٢١ مارس أنه تقرر إجراء انتخابات رئاسية مبكرة يوم ٧ سبتمبر ٢٠٢٤، أي قبل ثلاثة أشهر من موعدها المقرر أصلا، في خطوة فاجأت الساحة السياسية والرأي العام الجزائري.

دعت فون ديرلاين الاتحاد الأوروبي إلى الاستعداد لحرب محتملة

Фон дер Ляйен призвала ЕС подготовиться к возможной войне

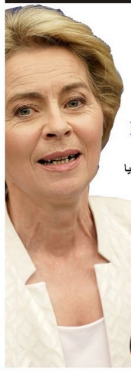

الرسالة السياسية ـ متابعة

قالت رئيسة المفوضية الأوروبية أورسولا فون دير لاين، إن الاتحاد الأوروبي بحاجة إلى الاستعداد للحرب مع روسيا واتخاذ إجراءات بشأن الأسلحة المشتركة ، وأشارت في مقابلة مع محطة إذاعة دويتشلاندفونك، إن "أولئك الذين يتحدثون ويتصرفون مثل (رئيس الاتحاد الروسي فلاديمير بوتين - ملاحظة VZGLYAD) ، لا يريدون السلام، لكنهم يعتزمون الاستمرار". ووفقا لها، فإن الدعم المستمر لأوكرانيا مهم حاليا، ومن الضروري أيضا تعزيز قدراتنا الدفاعية في نفس الوقت ، ودعت الاتحاد الأوروبي إلى الاستثمار في الدفاع وأوضحت رئيسة المفوضية الأوروبية أن روسيا تشن الآن "هجمات هجينة"، بما في ذلك، على حد تعبيرها، "الإزالة الأخيرة للعلامات الحدودية على الحدود مع استونيا، واستخدام المهاجرين كأداة للمواجهة مع الاتحاد الأوروبي وأوروبا". محاولات تقسيم الأوروبيين باستخدام شبكات التواصل الاجتماعي. وقالت فون دير لاين: "من المهم أن تخلق المليارات التي نستثمرها فرص عمل جيدة هنا في أوروبا" ، ووفقا لرئيس المفوضية الأوروبية، فإن تمويل التدابير الرامية إلى تعزيز القدرة الدفاعية يجب أن يتم باستخدام أموال الميزانية القادمة من مساهمات الدول الأعضاء في الاتحاد الأوروبي. وفي وقت سابق، قال رئيس الوزراء المجري فيكتور أوربان، إن الهجوم الروسي على إحدى دول الناتو أمر مستحيل، والحديث عن ذلك في الغرب هو مناورة للتحضير للحرب.

العدل الدولية تلزم إسرائيل بوقف عملياتها في رفح

Международное правосудие обязывает "Израиль" прекратить операцию в Рафахе

الرسالة السياسية ـ متابعة

أصدرت محكمة العدل الدولية قرارا يلزم "إسرائيل" بوقف العملية العسكرية في مدينة رفح جنوبي قطاع غزة ، وأمرت "العدل الدولية" "إسرائيل" بوقف العمليات العسكرية ، أو أية أعمال أخرى في محافظة رفح جنوب "لأنها تزيد من سوء ظروف العيش للفلسطينيين". وفي قرارها المتعلق بطلب جنوب إفريقيا توجيه أمر "لإسرائيل" بوقف إطلاق النار في غزة، أكدت المحكمة ضرورة المحافظة على فتح معبر رفح لتمكين دخول المساعدات الإنسانية لقطاع غزة ، كما طلبت المحكمة من "إسرائيل" "اتخاذ الإجراءات الملموسة لضمان وصول أي لجنة تحقيق أو تقصي حقائق من الأمم المتحدة للتحقيق في الإبادة الجماعية الموجهة لإسرائيل". وتضمن القرار أيضا، مطالبة "إسرائيل" بتقديم تقرير لمحكمة العدل الدولية حول الإجراءات التنفيذية للقرار خلال شهر من موعد صدوره ، وأكد رئيس "المحكمة" نواف سلام أن برنامج الأغذية العالمي ، أعلن أنه أصبح عاجزا عن إيصال المساعدات إلى رفح الفلسطينية، موضحا أن التدابير الموقتة المتخذة لا تعالج بشكل كامل تبعات الوضع المتغير في غزة ، وأضاف سلام أن الوضع الإنساني في رفح الفلسطينية تدهور أكثر منذ أمر المحكمة الأخير ، مؤكدا أن الوضع الإنساني في رفح الفلسطينية مصنف الآن على أنه كارثي. في السياق ذاته وردا على قرار محكمة العدل الدولية وقف القتال صرح وزير الأمن القومي الإسرائيلي المتطرف إيتمار بن غفير ، بأنه يجب احتلال مدينة رفح وزيادة الضغط العسكري ، لأجل هزيمة حماس في قطاع غزة، ردا على أمر محكمة العدل الدولية بوقف القتال ، وإن "الأمر الصادر عن المحكمة المعادية للسامية في لاهاي يجب أن يكون له إجابة واحدة فقط: احتلال رفح وزيادة الضغط العسكري والهزيمة الكاملة لحماس ، حتى يتم تحقيق النصر الكامل في الحرب". بدوره كشف مسؤول السياسة الخارجية في الاتحاد الأوروبي جوزيب بوريل عن قيام دول أوروبية بترهيب قضاة المحكمة الجنائية الدولية للتأثير على سير القضية المرفوعة ضد قادة إسرائيليين ، وقال بوريل لقناة "TVI" الإسبانية "لم يفعل المدعي العام شيئا أكثر من توجيه الاتهام، في حين أن المحكمة هي التي ستقرر . وأطالب الجميع ، بدءا من الحكومة الإسرائيلية وبعض الحكومات الأوروبية، عدم ترهيب القضاة"، مضيفا "لا تهددوهم ، ولا تحاولوا التأثير على قرارهم". وأشار بوريل إلى أن دولا أوروبية أخرى تدرس قضية الاعتراف بالدولة الفلسطينية، لكنه لم يقدم مزيدا من التفاصيل، وقال إن "انتقاد تصرفات الحكومة الإسرائيلية لا ينبغي اعتباره معاداة للسامية". ووجهت "إسرائيل" انتقادات للحكومة الألمانية، بسبب موقفها من قرار محتمل للمحكمة الجنائية الدولية، بإصدار مذكرة اعتقال بحق رئيس الوزراء الإسرائيلي بنيامين نتنياهو ، ونقلت صحيفة "تايمز أوف إسرائيل"، تصريحات لمتحدث الحكومة الإسرائيلية أفي هايمان، قال فيها: "أنا أتذكر أن الزعيم الألماني جاء هنا بعد أيام من السابع من أكتوبر ، وقال إن حماس هي النازية الجديدة، ويسعون لتنفيذ إبادة جماعية ضد اليهود" ، وتابع: "يحتاج الكثيرون في العالم إلى التحقق من بوصلتهم الأخلاقية، واختيار الجانب الصحيح من التاريخ".

Салливан опровергает заявления министра обороны Великобритании

Сиффан кажет сообщения министра обороны Великобритании

الرسالة السياسية ـ متابعة

أعلن مستشار الأمن القومي الأمريكي في البيت الأبيض جيك سالفيان أنه ليس لدى الولايات المتحدة أي معلومات حول إمدادات الأسلحة من الصين إلى روسيا، خلافا للتصريحات البريطانية ، وقال سالفيان معلقا على مزاعم وزير الدفاع البريطاني غرانت شابس بأن لندن وواشنطن لديهما معلومات عن الصين ترسل أسلحة إلى روسيا إن "الولايات المتحدة أعربت عن مخاوفها بشأن احتمال قيام الصين بتزويد روسيا بالأسلحة في بداية عام ٢٠٢٢". وأضاف: "لم نر ذلك في عام ٢٠٢٢، ولم نره في عام ٢٠٢٣، ولم نره حتى الآن". وأشار إلى أنه يتطلع إلى إجراء مشاورات مع ممثلي الحكومة البريطانية من أجل "فهم ما أشار إليه هذا البيان بالضبط". وزعم وزير الدفاع البريطاني في وقت سابق أن لندن وواشنطن لديهما "أدلة" تثبت أن الصين تزود روسيا أو تعتزم تزويدها بالأسلحة لاستخدامها في الصراع الدائر في أوكرانيا ، ونقلت صحيفة إندبندنت مقتطفا من خطاب شابس الذي ألقاه في مؤتمر الدفاع بلندن قال فيه: "اليوم أستطيع أن أكشف عن امتلاكنا أدلة تثبت أن روسيا والصين تتعاونان في المجال العسكري التقني للاستخدام في أوكرانيا.. ويمكن للمخابرات العسكرية الأمريكية والبريطانية أن تكشف أن المساعدة في توريد أسلحة فتاكة تجري الآن من الصين إلى روسيا ومنها إلى أوكرانيا".

Путин: Россия регулярно проводит ядерные учения и сейчас проводит их с союзниками

بوتين: روسيا تجري مناورات نووية بانتظام والآن تجريها مع الحلفاء

موسكو ـ متابعة

صرح الرئيس الروسي فلاديمير بوتين أن روسيا تجري بانتظام مناورات نووية (بدأت المرحلة الأولى من التدريبات ، على استخدام الأسلحة النووية غير الاستراتيجية الثلاثاء الماضي) مشيرا إلى أنها الآن تجريها مع حلفائها البيلاروسيين موكدا امتلال موسكو الكامل لالتزاماتها بمجال الأسلحة النووية ، وأشار بوتين عقب نتائج المباحثات الروسية البيلاروسية، إلى أن "روسيا تجري بانتظام مناورات للقوات النووية الاستراتيجية وقوات الردع النووية غير الاستراتيجية". وأضاف: "الفارق الوحيد الآن هو أنه بعد نشر جزء من الإمكانات النووية غير الاستراتيجية على أراضي بيلاروسيا، نحن نفعل ذلك (المناورات) مع حلفائنا البيلاروسيين" ، وأكد بوتين أيضا أن "موسكو تمتثل بشكل كامل لالتزاماتها في مجال الأسلحة النووية ولا تنتهك أي شيء" ، وأوضح الرئيس بوتين أنه ليس هناك أي شيء غير عادي في التدريبات النووية التي تجريها روسيا وبيلاروسيا، لافتا إلى أن مناورات مماثلة تجري في حلف شمال الأطلسي.

بمشاركة عراقية.. الملحقون العسكريون الأجانب في روسيا يزورون الأسطول الشمالي

С участием Ирака. Иностранные военные атташе в России посетили Северный флот

موسكو ـ متابعة

زار وفد من الملحقين العسكريين للدول الصديقة المعتمدين في روسيا مكون من ٥٨ دبلوماسيا عسكريا أجنبيا برئاسة اللواء العراقي عباس الموسوي الأسطول الشمالي في مدينة مورمانسك ، وبدعوة من وزارة الدفاع الروسية، قام الوفد بجولة تعريفية على الأسطول الشمالي وفق لخطة عمل الوزارة مع السلك الدبلوماسي العسكري، كما التقوا بقائد الأسطول الشمالي ووضع إكليل من الزهور على نصب الجنود الروس في المدينة تكريما لتضحياتهم في الحرب العالمية الثانية. وأبدى الموسوي إعجابه بالغواصة النووية "أيفل"، مؤكدا أنه كان يحلم منذ فترة طويلة بزيارة الغواصة وتفقدها من الداخل، وقال: "أنا مندهش من التكنولوجيا والإمكانيات العالية التي تتمتع بها هذه المركبة. أعتقد أنهم أخبرونا أكثر مما توقعت". وعلى مدى ثلاثة أيام نظم برنامج إقامة الدبلوماسيين العسكريين الأجانب ، والتقوا بقائد الأسطول الشمالي نائب الأميرال فلسطنتين كابانتسوف، وزيارة عدة وحدات عسكرية بحرية وتعرفوا على الظروف التي يخدم فيها بحارة بحر الشمال ، وكذلك بزيارة القاعدة الرئيسية في سيفيرومورسك، وتعرفوا على إحدى أحدث السفن الحربية الروسية ـ الفرقاطة "الأميرال كاساتونوف"، وهي حاملة أسلحة صاروخية عالية الدقة، وصعد الدبلوماسيون عليها، وزاروا مهبط الطائرات ، وأطلعهم ممثلو القيادة على الأسلحة التي كانت الفرقاطة مجهزة بها وأخبروهم عن قدرتها القتالية ، ثم انتقل الضيوف الأجانب إلى الرصيف حيث تتمركز الغواصتان النوويتان كراسنويارسك وأوريول. وبعد تفقد السفن، اطلع الدبلوماسيون على معرض للأسلحة الحديثة والمعدات العسكرية والخاصة التي يستخدمها الأسطول الشمالي، من ناقلات جند مدرعة ومنشآت دفاع جوي ومركبات لإزالة الألغام ، وأظهر الدبلوماسيون اهتماما خاصا بالطائرات المسيرة الحديثة ، وجميع أنواع الموروحيات التي تستخدم على نطاق واسع ، بما في ذلك في منطقة العمليات العسكرية الخاصة في أوكرانيا.

الاتحاد الأوروبي يهدد جورجيا بالحرمان من وضع المرشح

Евросоюз угрожает Грузии лишением статуса кандидата

الرسالة السياسية ـ متابعة

سيحرم الاتحاد الأوروبي جورجيا من وضع المرشح للانضمام إلى الاتحاد إذا لم تتخل سلطات البلاد عن قانون العملاء الأجانب، بحسب ما ذكرت صحيفة "فورين بوليسي" ، وقال مسؤول أوروبي للصحيفة: "إذا لم يتم سحب مشروع القانون، فإن المفوضية الأوروبية ستبلغ الحكومة الجورجية بأنها ستسحب وضع المرشح للعضوية". كما أشار مسؤول دائرة السياسة الخارجية في الاتحاد الأوروبي بيتر ستانو إلى أن المفوضية الأوروبية ترى أن المظاهرات في جورجيا ضد قانون العملاء الأجانب تمثل "دعما للقيم الأوروبية والمستقبل الأوروبي" للبلاد ، وأعرب عن أمله في أن السلطات الجورجية سوف "تسحب مشروع القانون". يذكر انه في يوم ١٤ مايو ، وافق البرلمان الجورجي في جلسة عامة بأغلبية الأصوات في القراءة الثالثة والأخيرة على مشروع قانون "العملاء الأجانب" ، ووفقا للحكومة يهدف القانون الجديد إلى دفع المنظمات لإظهار قدر أكبر من الشفافية في ما يتعلق بالتمويل الخارجي. وأثار اعتماد هذا القانون، تصريحات قاسية من الاتحاد الأوروبي تضمنت التهديدات بتعليق اندماج جورجيا في الاتحاد الأوروبي، واستخدمت الرئيسة الجورجية سالومي زوراب شفيلي حق النقض ضد القانون في ١٨ مايو ، ولكن البرلمان يمكنه تخطي هذا الفيتو بأغلبية يملكها الحزب الحاكم. ورجحت صحيفة بوليتيكو أن يقدم الكونغرس الأمريكي، مشروع قانون لفرض عقوبات على سياسيين جورجيين يتحملون مسؤولية إقرار قانون العملاء الأجانب، وبحسب الصحيفة، فإن مشروع القانون ينص على فرض عقوبات أمريكية على مسؤولين جورجيين وغيرهم من الأشخاص الذين "يتحملون مسؤولية مادية عن الإضرار بالديمقراطية وحقوق الإنسان والأمن في جورجيا". ويخطط الجانب الأمريكي، على سبيل المثال، لتجميد الأصول وفرض حظر على منح التأشيرات للسياسيين المسؤولين عن اعتماد قانون شفافية النفوذ الأجنبي، وكذلك أفراد عائلاتهم، بالإضافة إلى ذلك، سيتم فرض عقوبات على هيئات حماية القانون الجورجية التي شاركت في تفريق المتظاهرين الذين احتجوا على القانون.

أوربان: تسوية الأزمة الأوكرانية يجب أن تكون بمشاركة موسكو وواشنطن وكييف

Орбан: Урегулирование украинского кризиса должно происходить при участии Москвы, Вашингтона и Киева

الرسالة السياسية ـ متابعة

قال رئيس وزراء هنغاريا فيكتور أوربان إن حل الصراع في أوكرانيا يجب أن يكون من خلال مفاوضات تتم في اتجاهين: بين روسيا وأوكرانيا، وبين روسيا والولايات المتحدة ، وأضاف أوربان في مقابلة مع موقع "Blikk" الإلكتروني: "أعتقد أن عمليتين تفاوضيتين مختلفتين تماما ستجريان بالتوازي، ويجب أن يكون هناك نوع من الاتصال بين أوكرانيا وروسيا، ولكن في مكان ما بعد ذلك ستتبع مفاوضات حقيقية بين الروس والأمريكيين". وأوضح أن عمليتي التفاوض "لن تؤثرا فقط على روسيا وأوكرانيا، ولكن أيضا على النظام الأمني الأوروبي بأكمله، وقد تحددان وجودنا خلال العشرين أو الثلاثين عاما القادمة " ، ورأى أوربان أن فكرة إرسال الدول الغربية قواتها إلى أوكرانيا وتسليمها أسلحة يمكن استخدامها لضرب أهداف بالأراضي الروسية هو أمر مبالغ فيه ولن يقدم الغرب عليه. وفي مقابلة مع صحيفة "بليك" الإلكترونية قال أوربان: "الحرب حيوان لا يقف ساكنا، بل يتحرك ويتجه نحو التصعيد. السؤال المطروح ليس ما إذا كان المرء يؤيد الحرب أو السلام بشكل عام، ولكن ما إذا كان يريد المرحلة التالية من الحرب أم لا". وأضاف: "يبدو لي أن المرحلة التالية من الحرب، والتي ستعني نقل التقنيات (الأسلحة) القادرة على الوصول إلى الأراضي الروسية إلى أوكرانيا، و، لا سمح الله، دخول دول أوروبا الغربية إلى قوات الناتو إلى الأراضي الأوكرانية، هي خطوة حتى العديد من رؤساء الوزراء السابقين الذين ويؤيدون الحرب يعتبرونها مفرطة في التطرف". هذا وقد أكدت موسكو باستمرار استعدادها للانخراط في عملية تفاوضية هدفها التوصل لحل دبلوماسي للأزمة الأوكرانية ، وأوضحت أن من شروط نجاح المفاوضات أخذ الواقع الجديد على الأرض في الاعتبار وكذلك مطالب روسيا الأمنية. وفي المقابل ترفض كييف الانخراط في أي عملية تفاوضية. وقد سن البرلمان الأوكراني قانونا يمنع الدخول في أي مفاوضات مع روسيا، وتصر كييف بدعم غربي على الحل العسكري الذي يكلفها يوميا خسائر في الأرواح والعتاد كما أنها تواصل فقدان مناطق جديدة.

الرئيس البيلاروسي يحمل واشنطن مسؤولية مقتل الرئيس الإيراني

Президент Беларуси считает Вашингтон ответственным за убийство иранского президента

موسكو ـ متابعة

صرح الرئيس البيلاروسي الكسندر لوكاشينكو ، بأن الولايات المتحدة مسؤولة عن مقتل الرئيس الإيراني إبراهيم رئيسي، بسبب منعها الشركات من صيانة مروحيته وقال لوكاشينكو في مؤتمر صحفي عقب اجتماعه مع الرئيس الروسي فلاديمير بوتين بشكل موسع في مينسك: "الولايات المتحدة هي المسؤولة عن وفاة رئيسي، لأنها منعت الشركات من صيانة مروحيته". وأضاف: "كشخص، وليس كرئيس، سأقول إن موقف الولايات المتحدة الحقير والمثير للاشمئزاز أدى إلى ذلك، أعني أولا وقبل كل شيء، أن هؤلاء الأوغاد لم يكن لهم الحق في فرض عقوبات على السفن والطائرات والمروحيات وغيرها التي تنقل الناس" ، وأشار رئيس بيلاروس إلى حظر الولايات المتحدة خدمة صيانة المروحية التي كانت تقلل الرئيس الإيراني. وأضاف: "إنه (إبراهيم رئيسي) شخص عادي ولطيف أجرى معنا حوارا صريحا وصادقا، وكان مهتما بتنمية دولته وحماية مصالح شعبه ، كيف كان الأمر وماذا حدث، لقد قيل الكثير عن هذا الآن أعتقد أن إيران هي الدولة التي ستكتشف ما حدث هناك".

Россия объявляет о расторжении соглашения по ядерному оружию с Японией

روسيا تعلن إنهاء الاتفاقية الخاصة بالأسلحة النووية مع اليابان

موسكو ـ متابعة

أعلنت وزارة الخارجية الروسية ، إنهاء الاتفاقية مع اليابان الخاصة بالتخلص من الأسلحة النووية الخاضعة للتخفيض ، وجاء في بيان نُشر على البوابة الرسمية للمعلومات القانونية، أنه "في ٢١ مايو ٢٠٢٤، تم إنهاء العمل بالاتفاقية الموقعة بين حكومة روسيا الاتحادية وحكومة اليابان بشأن التعاون للمساعدة على إزالة الأسلحة النووية الخاضعة للتخفيض في روسيا وإنشاء لجنة للتعاون لهذه الأغراض" ، وأشار البيان إلى أنه تم التوقيع على هذه الاتفاقية في طوكيو في ١٣ أكتوبر ١٩٩٣. تجدر الإشارة إلى أنه بسبب السياسة التي تنتهجها الحكومة اليابانية في ما يتعلق بروسيا، قررت موسكو سنة ٢٠٢٢ وقف محادثاتها مع طوكيو حول عقد معاهدة سلام بين البلدين بسبب فرض اليابان تقييدات أحادية الجانب على روسيا على خلفية عمليتها العسكرية في أوكرانيا ، وانتقدت موسكو السياسة اليابانية ووصفتها بالعدائية وغير الودية وبأنها تسيء لمصالح روسيا. وأعلنت موسكو أيضا عن خروجها من الحوار مع اليابان حول تطوير أنشطة اقتصادية مشتركة في جزر الكوريل الجنوبية ونيتها منع تمديد وضع اليابان كشريك لمنظمة التعاون الاقتصادي في منطقة البحر الأسود.

رئيس الوزراء الجورجي: تعرضت للتهديد من قبل مفوض أوروبي

Премьер-министр Грузии: Мне угрожал еврокомиссар

الرسالة السياسية ـ متابعة

صرح رئيس الوزراء الجورجي إيراكلي كوباخيدزه أن مفوضا أوروبيا هدده بمصير رئيس وزراء سلوفاكيا روبرت فيتسو الذي تعرض لمحاولة اغتيال مؤخرا وذلك على خلفية مشروع قانون "العملاء الأجانب" ، وذكر كوباخيدزه في بيان نشر على الموقع الإلكتروني للحكومة الجورجية، أن "الشعب الجورجي اعتاد منذ فترة طويلة على التهديدات المختلفة، لكنه مع ذلك صدم بالتهديد الذي تعرض له خلال محادثة هاتفية مع أحد المفوضين الأوروبيين" ، مشيرا إلى أن "المفوض الأوروبي ذكر عددا من الإجراءات التي يمكن للسياسيين الغربيين اتخاذها بعد التغلب على حق النقض ضد قانون (العملاء الأجانب)" ، مضيفا أن المفوض قال له: "انظر إلى ما حدث لفيتسو وعليك أن تكون حذرا للغاية". وأضاف رئيس الوزراء الجورجي: "عندما يذكرون في سياق الابتزاز المتعلق بقانون (العملاء الأجانب) ، رئيس الوزراء السلوفاكي الذي تعرض للاعتداء قبل أيام قليلة والذي يخضع الآن للعلاج، فهذا أمر مقلق للغاية بالنسبة لنا" ، موضحا أنه شعر بأنه مضطر إلى نشر هذه المعلومات "لأغراض وقائية". وفي يوم ١٤ مايو ، وافق البرلمان الجورجي في جلسة عامة بأغلبية الأصوات في القراءة الثالثة والأخيرة على مشروع قانون "العملاء الأجانب".

Путин: Россия готова продолжить переговоры с Украиной на основе предыдущих договоренностей

بوتين: روسيا مستعدة لمواصلة المفاوضات مع أوكرانيا بناء على الاتفاقات السابقة

موسكو ـ متابعة

قال الرئيس الروسي فلاديمير بوتين في مؤتمر صحفي عقب المفاوضات الروسية البيلاروسية، " ندرك أن شرعية رئيس الدولة الحالي (زيلينسكي) قد انتهت ، اعتقد أن أحد أهداف المؤتمر، الذي أعلن عنه في سوبسرا، هو على وجه التحديد أن يوكد المجتمع الغربي، الرعاة لنظام كييف الحالي، شرعية رئيس الدولة الحالي أو الذي لم يعد نشطا.أكد الرئيس الروسي فلاديمير بوتين أن روسيا مستعدة لمواصلة المفاوضات مع أوكرانيا، لكن من الممكن العودة إليها على أساس الاتفاقات التي تم التوصل إليها مسبقا وكذلك مع مراعاة الوضع على الارض ،، وقال بوتين خلال مؤتمر صحفي عقب المباحثات الروسية البيلاروسية: "بالنسبة لعملية التفاوض (مع أوكرانيا)، تحدثت عن هذا الأمر مرات عديدة، وأود من هنا فهم مينسك التأكيد مرة أخرى أن روسيا لم يسبق لها أن رفضت هذه المفاوضات".وأكد أيضا أن روسيا تؤيد المفاوضات بشأن أوكرانيا ولم تمنع أي أحد من اجرائها، وقال بوتين: "لم نمنع أحدا (من التفاوض)، نحن نؤيد التفاوض" ، وشدد بوتين على أن مفاوضات السلام يجب أن تستأنف على أساس المنطق السليم مشيرا إلى أنه "بالطبع، نحن ندرك أن شرعية رئيس الدولة الحالي قد انتهت".وأضاف: "سنحتاج بالطبع إلى ذلك إذا تعلق الأمر بالمفاوضات ـ ولنا أنطلق من حقيقة أن مفاوضات السلام يجب أن تستأنف، ليس بواسطة الإنذارات النهائية، ولكن بمساعدة المنطق السليم ويجب أن تستند إلى المنطق السليم ، ولكن إذا وصل الأمر إلى ذلك، فنحن بالطبع بحاجة إلى فهم من يمكننا ويجب عليها التعامل (عند توقيع الوثائق)".من جهته اكد المتحدث باسم الرئاسة الروسية ديمتري بيسكوف ، ان المفاوضات مع أوكرانيا ممكنة ، من أجل تحقيق الأهداف التي تحققها روسيا خلال العملية العسكرية ، وهذه الاهداف واضحة والحقائق واضحة أيضا ، وذكرت وكالة "رويترز" ان أربعة مصادر روسية قالت إن بوتين مستعد للتفاوض على وقف إطلاق النار مع أوكرانيا إذا هي اعترفت بخطوط المواجهة الحالية كحدود.وعلق بيسكوف على ذلك قائلا: "كلا، الأمر ليس كذلك، لقد قال الرئيس مرارا إنه مستعد للتفاوض ، لكن هذا سيكون تفاوضا من أجل تحقيق الأهداف التي تحققها الآن من خلال العملية العسكرية الخاصة".

تحسن الحالة الصحية لرئيس الوزراء السلوفاكي بعد محاولة الاغتيال

Состояние здоровья премьер-министра Словакии улучшилось после покушения

الرسالة السياسية ـ متابعة

أفاد المستشفى الذي يرقد فيه رئيس الوزراء السلوفاكي روبرت فيستو بأن حالته الصحية تطورت لتصبح مستقرة مع تحسن متوسط ، والمدعي العام السلوفاكي ماروس زيلينكا، يقول إن محاولة اغتيال رئيس الوزراء روبرت فيتسو يمكن إعادة تصنيفها من "محاولة قتل مع سبق الإصرار" إلى "هجوم إرهابي".وكان فيتسو قد تعرض لمحاولة اغتيال ١٥ مايو الجاري، حيث أطلق المهاجم ٥ رصاصات عليه، أصيب بأربع منه اخترقت إحداها بطنه.يذكر ان فيتسو قد تحدث كثيرا ضد إمدادات الأسلحة إلى أوكرانيا وعضويتها في حلف "الناتو"، وبحسب وزارة الداخلية، فقد كان للمهاجم دوافع سياسية، فيما ذكرت وسائل الإعلام السلوفاكية أن محاولة الاغتيال نفذها الكاتب يوراغ سينتولا البالغ من العمر ٧١ عاما، وأطلق النار على فيتسو عندما جاء لتحية الناس بالقرب من اجتماع الحكومة.ويواجه سينتولا عقوبة السجن لمدة ٢٥ عاما وقد تصل إلى المؤبد.وكانت الداخلية السلوفاكية قد ذكرت في البداية أن المهاجم نفذ جريمته منفردا، لكن المحققين يتحققون الآن من النظرية القائلة بأن المهاجم ربما كان لديه شركاء.ويخشى المسؤولون في الاتحاد الأوروبي أن يصبح رئيس الوزراء السلوفاكي روبرت فيتسو، عقب محاولة اغتياله، أكثر نشاطا في معارضة قرارات "الناتو" ، وقبل محاولة اغتياله، انضم فيتسو إلى الزعيم الهنغاري أوربان في معارضة تعيين مارك روتي، القائم بأعمال رئيس وزراء هولندا، أمينا عاما قادما لحلف "الناتو".

Министр труда: важные решения по регулированию иностранных рабочих в Ираке

وزير العمل: قرارات هامة لتنظيم العمالة الاجنبية في العراق

بغداد ـ متابعة

أعلن وزير العمل والشؤون الاجتماعية، أحمد الأسدي، عن إطلاق قرارات مهمة لتنظيم وضع العمالة الأجنبية والعربية في العراق ، وقال الأسدي في بيان، ان من بين القرارات "إيقاف التعامل مع الشركات المخالفة للتعليمات لمدة شهر واحد وفي حال الاستمرار يتم سحب الرخصة منها، وتخفيض الرسوم على طلبات التشغيل من مليون دينار الى ٢٥٠ ألفا" ، وأشار الى "زيادة الاستقدام للعمالة من ٢٠ الى ٤٠ عاملاً في الشهر" ، وإصدار هويات خاصة للمخولين لمراجعة دوائر الوزارة" ، وتتضمن القرارات أيضا "تقديم تقرير شهري لموقف العاملات التي يتم تشغيلهن لدى الآخرين، زيادة أجهزة الدفع الالكتروني (pos) وزيادة عدد الموظفين" وفقا لوزير العمل.وكشف الأسدي، عن "مطالبة الشركات تقديم تقرير فصلي كل ٩٠ يوما، اي كل ثلاثة أشهر عن العمالة المستخدمة خلال هذه الأشهر الثلاث، وأين تم توزيعها سواء على المنازل، او على الشركات" ، وأكد، ان "كل شركة تتأخر عن الالتزام بالتعليمات، وتقديم تقارير الى وزارة العمل تمنح شهراً واحداً لتقديم ما عليها من الالتزامات وبخلاف ذلك تعطى انذاراً خطياً لمدة شهر، وإصدار هويات معتمدة من قبل وزارة العمل لمخولي الشركات لتسهيل مراجعة المخولين، ووصولهم الى دوائر الوزارة، وانجاز اعمالهم بشكل سريع" ، ونوه الى "تشكيل لجنة مركزية تتعلق بدراسة طلبات تقليص العمالة".وفيما يتعلق بالمعين المتفرغ، اعلن وزير العمل عن "السماح بدخول المعين وفق آليات استخدام المدبرات للمنازل وتتولى دائرة العمل والتدريب المهني إرسال نسخ من الإجازات" ، وأشار الى "الموافقة على تأسيس اتحاد للشركات ، وبدورها ستتابع الوزارة اكمال الاجراءات المتعلقة بتأسيس هذا الاتحاد ليعمل على متابعة كل ما يتعلق بشؤون هذه الشركات ، واستقدام العمالة الاجنبية" ، مشددا في الوقت نفسه ، على "ضرورة تطبيق قانون العمل رقم ٣٧ لسنة ٢٠١٥ فيما يتعلق بتشغيل عامل عراقي امام كل عامل اجنبي باستثناء مدبرات المنازل، والمعين المتفرغ".

اليابان ترسل ٤ آلاف جندي و٢٠٠ آلية للمشاركة في مناورات أمريكية

Япония отправляет 4000солдат и 200единиц техники для участия в американских маневрах

الرسالة السياسية ـ متابعة

أعلنت القيادة الموحدة لقوات الدفاع الذاتي اليابانية أنها سترسل نحو ٤ آلاف جندي و ٢٠٠ آلية عسكرية للمشاركة في مناورات Valiant Shield-٢٠٢٤ الأمريكية في المحيط الهادي.وجاء في بيان القيادة الموحدة: "تهدف المناورات لتعزيز القدرات العملياتية الموحدة للتحالف الياباني الأمريكية ووسائل الردع وتوسيع التعاون مع الدول الحليفة. بالمشاركة في هذه المناورات سترفع قوات الدفاع الذاتي اليابانية مستوى تأهبها، مما سيساعد في تعزيز أمن اليابان والسلام والاستقرار في المنطقة".وستبدأ المناورات في ٧ يونيو وستستمر حتى ١٨ منه القادم في ٥ مواقع مختلفة بما فيها القواعد اليابانية والأمريكية وفي مياه وأجواء اليابان والفلبين والقواعد الأمريكية في هاواي وغوام، وفي المياه والمجال الجوي بالقرب من جزر ماريانا الشمالية وبالاو.ذكرت شبكة " ABS-CBN News" أن سفنا من القوات البحرية الفلبينية والأمريكية والفرنسية دخلت بحر الصين الجنوبي وشاركت في مناورات "بالبكتان ٢٠٢٤" الشهر الماضي، وقال المتحدث باسم القيادة الغربية للقوات المسلحة الفلبينية أريل كولوما، "إن السفن خلال المناورة تدربت على المدفعية والبحث والإنقاذ البحري والتصوير الجوي" ، وشارك في التدريبات نحو ١١ ألف جندي أمريكي ونحو ٥ آلاف جندي فلبيني، بالإضافة إلى قوات أسترالية وفرنسية، واستمرت حتى ١٠ مايو، وانضم إليها ١٤ دولة من آسيا وأوروبا بصفة مراقب.

موسكو تختبر أول ترام بدون سائق

Москва тестирует первый беспилотный трамвай

موسكو ـ متابعة

بدأت العاصمة الروسية بحضور عمدة موسكو سيرغي سوبيانين، المرحلة الأولى من اختبار أول وسيلة نقل مبتكرة لمترو الأنفاق وبدون سائق، وخلال مرحلة الاختبار ، سيتم تشغيلها على خط الترام العاشر بدون ركاب كتجربة المرحلة الأولية، ولا يزال السائق موجودا عند عناصر التحكم، لكن داخل المستودع، يعمل بشكل مستقل تماماً.و تم تجهيز وسيلة النقل الجديدة بأنظمة LiDAR الأكثر تقدماً، مما يوفر بيانات موقع دقيقة للغاية ورؤية بزاوية ٣٦٠ درجة، وأشار نائب عمدة النقل مكسيم ليكسوتوف ، أن ان المترو (الترام) بدون سائق يتوقع العوائق ويتوقف في الوقت المناسب إذا صعد شخص ما على القضبان ، وانه تم تطوير البرنامج من قبل متخصصين في المترو دون إشراك شركات خارجية ، وهذه التكنولوجيا غير المأهولة هي تطور أوروبي فريد تملكه حكومة موسكو ، ومن المقرر تنفيذ هذه المبادرة على ثلاث مراحل.وبدأت المرحلة الأولى، وتم إجراء التجارب بترام بدون (سائق) وبدون ركاب، يضم سائقا ونظام يكرر تصرفات السائق ، ويقوم هذا النظام بتكرار أكثر من ٩٠% من قرارات السائق ، ويصحح تصرفاته في حالة حدوث أخطاء ، وبينما سيضمن النظام حركة الترام، فإن القرارات النهائية ستظل في أيدي السائق ، والمرحلة الثانية: سيتولى نظام القيادة بدون سائق مهام الإدارة واتخاذ القرار ، مع قيام السائق بالإشراف والتأكد من تصرفات الآلة ، بالإضافة إلى ذلك، ستبدأ الرحلات التجريبية مع الركاب على الطريق رقم ١٠، من شارع كولاكوفا إلى محطة مترو شوكينسكايا ، أما المرحلة الثالثة والأخيرة ، هدفها هو تقديم خدمة ترام بدون سائق بالكامل مع الركاب، دون وجود سائق في نقاط التحكم.ومع نهاية العام الجاري، سيبدأ الترام غير المأهول في خدمة الركاب، ومع نهاية عام ٢٠٢٥، سيعمل بدون سائق احتياطي ، ومن المتوقع أنه بحلول عام ٢٠٢٧، سيتم تجهيز أكثر من ٨٠% من أسطول الترام بنظام تحكم آلي.

Страны Евросоюза не будут трогать замороженные активы России, а G 7ищет способ их конфисковать

دول الاتحاد الأوروبي لن تقدم على المساس بأصول روسيا المجمدة و مجموعة السبع تبحث عن طريقة لمصادرتها

الرسالة السياسية ـ متابعة

أكد وزير الاقتصاد والمال الفرنسي برونو لومير أن مجموعة السبع لن تتخذ أي قرارات تنتهك القانون الدولي ضد الأصول الروسية المجمدة ، في حين أكدت صحيفة "بوليتيكو" ، أن معظم دول الاتحاد الأوروبي والاسيما هنغاريا تفضل الدبلوماسية والمفاوضات مع روسيا، وإن تقبل خطة واشنطن لإقراض كييف بضمان الأصول الروسية المجمدة.ونقلت وكالة ANSA عن الوزير أنه تتم في اجتماع وزراء مالية مجموعة السبع بمدينة سترزا الإيطالية مناقشة اقتراح أمريكي لاستخدام الأصول الروسية ، وأضاف: "السؤال هنا ما هو الأسلوب لذلك. يحاول الأمريكيون جعل كل شيء يتفق مع القانون الدولي ويساهم الأوروبيون من جانبهم في هذا السياق.. هدفنا هو التوصل إلى اتفاق وفقا للقانون الدولي ومع الحفاظ على الوحدة" ، وتابع: "نريد أن نستخدم هذا الاجتماع لتحديد الموقف المشترك من الاستخدام الأفضل للفوائد من هذا الأصل" ، وقال: "علينا أن نأخذ بعين الاعتبار أن الأخطار الجيوسياسية أصبحت أكبر تهديد للنمو والاقتصاد وردنا هو الحفاظ على وحدتنا فيما يخص أهم المسائل مثل التجارة والضرائب الدولية ودعم أوكرانيا".وكتبت صحيفة بوليتيكو ، "الاتحاد الأوروبي غير مستعد للتنازل عن استقلاليته في سياسته إزاء العقوبات ضد روسيا، ومعظم دوله ترفض القضاء على الدبلوماسية والمفاوضات مع روسيا، ولن تقبل خطة واشنطن لإقراض كييف بضمان الأصول الروسية المجمدة" ، وأوضحت أن الخطة الأمريكية تعتمد على إيرادات غير مؤكدة للأصول الروسية المجمدة، حيث تتم حاليا مراجعة نظام عقوبات الاتحاد الأوروبي ضد روسيا كل ستة أشهر ، وتشير الصحيفة إلى أن "هذا التغيير سيواجه معارضة شديدة من قبل دول الاتحاد الأوروبي الـ٢٤ خارج مجموعة السبع وخاصة هنغاريا، حيث أنه قد يقوض إمكانية الدبلوماسية والمفاوضات مع روسيا".

ستولتنبرغ يعارض إنشاء جيش أوروبي و لا يعرف متى ستصبح أوكرانيا عضوا في الناتو

Столтенберг выступает против создания европейской армии и не знает, когда Украина станет членом НАТО

الرسالة السياسية ـ متابعة

نفى الأمين العام لحلف شمال الأطلسي ينس ستولتنبرغ، فكرة إسقاط الصواريخ الروسية فوق أوكرانيا باستخدام أنظمة الدفاع الجوي التابعة للحلف ، وقال "إن تكون طرفا في الصراع" ، رافضا فكرة الأمين العام السابق للحلف أندرس فوغ راسموسن باسقاط الصواريخ الروسية بأنظمة الدفاع الجوي لدول الحلف ، وأكد أن دول الحلف ليس لديها حتى الآن تحديد للموعد الذي ستتمكن فيه أوكرانيا من الانضمام إلى الكتلة العسكرية.ووفقا له ، يجب على أوكرانيا أن تفي بـ"المعايير الفنية لحلف "الناتو" وأن تزيد من "توافقها التشغيلي" مع الحلف ، بالإضافة إلى ذلك، أكد ستولتنبرغ أن قبول أوكرانيا في "الناتو" سيتطلب إرادة سياسية لقيادة الدول الأعضاء في المنظمة، وفي رأيه أن زعماء دول الحلف قد يوافقون "في مرحلة ما" على انضمام أوكرانيا.وأعلن الأمين العام لحلف الناتو عن معارضته لإنشاء جيش أوروبي موحد، داعيا الأعضاء الأوروبيين في الناتو لزيادة النفقات الدفاعية ، وقال ستولتنبرغ في تصريح لمجلة "دي إيكونوميست" "أرحب بجهود الاتحاد الأوروبي... عندما يدور الحديث عن زيادة النفقات على الدفاع، والناتو كان يدعو لذلك منذ فترة" ، وتابع: "ولكن ليس بإمكان الاتحاد الأوروبي أن يستبدل الناتو ، وإن أعضاء الاتحاد الأوروبي يقدمون ٢٠% من النفقات الدفاعية في الناتو، وإن ٨٠% تأتي من خارج الاتحاد الأوروبي".وشدد على أن "الناتو يجب أن يبقى المؤسسة الأساسية، لكننا نرحب بجهود الاتحاد الأوروبي ما دام لا يتناقض مع الناتو ولا يواريه" ، وأضاف: "علينا أن ندرك المخاطر" ، معبرا عن أمله في "تجاوز تشتت الصناعات العسكرية الأوروبية" وفي زيادة النفقات على الدفاع في السياق ذاته ، قال مساعد وزير الخارجية للشؤون الأوروبية والأوراسية الأمريكي جيمس أوبرايان أن الناتو لن يوجه دعوة لأوكرانيا للانضمام إلى الصفوف في قمة يوليو التي ستعقد في واشنطن، لكنه سيدعمها بقوة

Монголия и баланс между Россией и Китаем

منغوليا والموازنة بين روسيا والصين

الرسالة السياسية ـ متابعة

منظمة شنغهاي للتعاون مستمرة في التوسع ، وهذه المرة، قال وزير الخارجية الروسي سيرغي لافروف إن منغوليا يمكنها أيضا الانضمام إلى الرابطة ، حيث تتمتع موسكو بخبرة كبيرة في العلاقات مع هذا البلد ، ومن الممكن أن تؤدي آفاق التعاون الثلاثي مع الصين إلى تحويل أولان باتور إلى مركز نقل رئيسي.وقد تصبح منغوليا المرشح التالي للانضمام إلى منظمة شنغهاي للتعاون (SCO) ، وتحدث سيرغي لافروف عن ذلك على اجتماع مجلس وزراء خارجية الرابطة ، في رأيه، تتناسب البلاد تماما مع مساحة أوراسية واحدة ، بالإضافة إلى ذلك، فإن جميع الأعضاء الحاليين في مشروع التكامل يؤيدون بوضوح ضم أولان باتور.ويشير مجتمع الخبراء إلى أن انضمام منغوليا إلى منظمة شنغهاي للتعاون قد تمليه في المقام الأول خصائصها الجغرافية ، بالإضافة إلى ذلك، تتمتع أولان باتور بكل الفرص لتصبح مركزاً إقليمياً رئيسياً للنقل وإدخال العديد من التحسينات على مبادرات التوحيد الحالية ، وعلى مدى السنوات الـ ٣٥ الماضية، شهدت السياسة الخارجية لمنغوليا تغيرات كبيرة ، وذات يوم، كانت الدبلوماسية الرسمية في أولان باتور مبنية على مبدأ "الجيران الثلاثة" ، وقال تيموفي بوردانشيف، مدير برنامج نادي فالداي للمناظمة ، "كان من المفترض أن البلاد لن تكون قادرة على تحقيق الموقف الأكثر فائدة إلا إذا حافظت على حوار متوازن مع موسكو وواشنطن وبكين" ، وبالتالي، فإن التوجه متعدد المتجهات في اتجاه طويل الأمد في سلوك منغوليا ولأنها محصورة بين روسيا والصين، فإن هذا البلد بسياطة لا يستطيع أن يفعل غير ذلك ، وبن المهم بشكل أساسي بالنسبة لها ليس فقط الحفاظ على استقلاليتها، ولكن أيضا منع تآكلها ، وهو أمر من السهل جدا القيام به لأسباب جغرافية ، ولهذا السبب لم تتمكن أولان باتور من تحقيق إنجازات كبيرة قيما يتعلق بالتفاعل مع دول الفضاء الأوراسي لفترة طويلة ، ولم تتمكن منغوليا من الانضمام إلى اتحادات التكامل المختلفة، وبالتالي خوفا من الإخلال بالتوازن الإقليمي الهش ، "لكن الزمن يتغير ".إن منظمة شنغهاي للتعاون ، تدعي اليوم أنها المتحدث الحقيقي عن مصالح القارة ، ويتضمن تكوينها الآن وهما إيران وباكستان ، و أي أي شكوك بأن روسيا أو الصين تحاول دفع مصالحها الخاصة من خلال الرابطة تتبدد من خلال النتائج الحقيقية لأنشطتها ، فمنظمة شنغهاي للتعاون ، تساعد الدول الأوراسية على قلسفة تعاون مع بعضها البعض في مجالات مختلفة تماما ، ويتم الحوار على مبدأي المساواة وحرمة السيادة ، وانه هذه الظروف تساهم في جذب منغوليا إلى هذه المنظمة الشابة ولكن الواحدة ، بالإضافة إلى ذلك، فإن دخول أولان باتور سيؤكد مرة أخرى طموحات الرابطة كمنصة يتم فيها سماع أصوات جميع ممثلي القارة ، بالإضافة إلى ذلك، ستكون هذه خطوة جميلة، تلمح للمجتمع الدولي بأكمله إلى أنه يمكن التغلب على التناقضات السياسية في هذه المنطقة من خلال الدبلوماسية الفعالة.كما أن عضوية منغوليا في منظمة شنغهاي ، للتعاون ستعمل على تبسيط التفاعل مع روسيا والصين ، وهذا من شأنه أن يقلل من درجة التوتر بشأن المنافسة المحتملة بين دولتين كبيرتين على النفوذ في أولان باتور ، وبالسير جنبًا إلى جنب مع الأعضاء الآخرين في الجمعية، سيكونون قادرين على بناء مستقبل موحد ومزدهر لأوراسيا ، ويتفق الخبير الاقتصادي إيفان ليزان مع هذا الرأي، حيث أن حاجة منغوليا للانضمام إلى منظمة شنغهاي للتعاون تمليها الجغرافيا إلى حد كبير ، فالجارتان الوحيدتان للبلاد موجودتان بالفعل في المنظمة ، وتركز تجارة أولان باتور بدورها أيضًا على المنطقة الأوراسية ، وفي هذه الحالة، لماذا يجب أن يبرزوا عن مجال التكامل العام؟ كما وسيسمح انضمام إلى منظمة شنغهاي للتعاون لمنغوليا بأن تكون على نفس الموجة مع تلك البلدان التي تعمل معها حاليا على تطوير العلاقات الاقتصادية الأكثر نشاطا ، ويجب توقع مشاركة مكثفة لأولان باتور في مختلف المبادرات التي تقترحها المنظمة . وفي الوقت نفسه، يمكن توقع الفوائد الأكثر أهمية من الانضمام إلى منظمة منغوليا في مجال البنية التحتية للنقل والخدمات اللوجستية. ، وفي الوقت الحالي، تعتبر شبكات السكك الحديدية والطرق في البلاد ضعيفة إلى حد ما ، الاستثمارات من روسيا أو الصين يمكن أن تغير الوضع الحالي بشكل كبير ، في هذه الحالة، تتمتع أولان باتور بكل الفرص لتصبح واحدة من أهم مراكز النقل داخل منظمة شنغهاي للتعاون ، وبالإضافة إلى ذلك، ناقشت موسكو وبكين أكثر من مرة إمكانية بناء خط أنابيب للنفط عبر أراضي منغوليا ، ولا تستبعد أن يكون انضمامها للجمعية سيعطي زخما أيضا لتنفيذ هذه الخطط ، إن تكثيف العلاقات الاقتصادية في المنطقة له أهمية خاصة اليوم، حيث أن اللاعبين الغربيين يظهرون اهتماما متزايدا بمنغوليا ومواردها، في المقام الأول، روسيا البورانيوم ، وتناولت فرنسا هذه القضية عن كثب في أكتوبر ٢٠٢٣ ، ومع ذلك، فإن العلاقات بين روسيا والصين ومنغوليا أقوى من اتصالات أولان باتور مع الدول الغربية ، وبالتالي، يعمل الطرفان حاليا بنشاط على تطوير خط أنابيب الغاز "قوة سيبيريا - ٢" ، والذي ينبغي أن يربط بين البلدان الثلاثة. وبحسب نائب رئيس الوزراء الكسندر نوفاك، فإن توقيع عقد لبناء البنية التحتية اللازمة قد يتم في المستقبل القريب، حسبما كتبت وكالة إنترفاكس.

الصين تختبر قدراتها لاستعادة السلطة في تايوان

Китай тестирует свои возможности по «восстановлению власти» на Тайване

الرسالة السياسية ـ متابعة

أعلنت الصين، أن المناورات العسكرية التي أجرتها حول تايوان تهدف إلى اختبار قدرة جيشها على "الاستعادة السلطة وتوجيه ضربات والسيطرة على مناطق رئيسية " ، في الجزيرة المتمتعة بحكم ذاتي، فيما نددت تايوان ووالشنطن بهذا التصعيد ، ودعت الصين، الولايات المتحدة إلى التوقف عما وصفته "بالتواطو مع القوى الانفصالية لاستقلال تايوان أو دعمها".وقال متحدث الخارجية الصينية "كل من يسعى إلى استقلال تايوان سيجد نفسه محطما في إطار التوجه التاريخي لإعادة توحيد الصين بالكامل ، وحذرت الصين من اندلاع حرب، وفرضت سفن ومقاتلات صينية طوقا حول تايوان في اليوم الثاني من مناورات ، وقالت بكين إنها تهدف إلى اختبار قدرتها على الاستيلاء على الجزيرة بعد أيام من أداء رئيسها اليمين الدستورية.وكانت الصين قد أنهت مناورات عسكرية شاملة في محيط تايوان باسم "السيف المشترك ٢٠٢٤ ، إيه، شارك فيها وحدات من القوات البرية والجوية والبحرية والصاروخية ، وجاءت هذه المناورات التي فرضت حصارا حول تايوان، في أعقاب مراسم أداء اليمين للزعيم المنتخب حديثا لرئاسة الجزيرة، لاي تشينغ تي، في ٢٠ مايو/أيار الجاري.وجاءت المناورات بعد ثلاثة أيام على تولي لاي تشينغ-تي منصب الرئاسة في تايوان هذا الأسبوع وإلقائه خطابا نددت به الصين باعتباره اعترافا بالاستقلال ، وتعتبر الصين الزعيم التايواني الجديد "مؤيد للاستقلال وانفصالي، وكان المسؤولون الصينيون قد أشاروا إليه عدة مرات قبل الانتخابات بعبارات مثل "غير قابل للإصلاح" و "مثير للمشاكل".

Передача дела о крупнейшем взяточничестве в истории России в суд

إحالة قضية أكبر رشوة في تاريخ روسيا إلى القضاء

ـة "كومير سانت" باحالة قضية تلقى قاض عضو في لجنة التحقيق الروسية الرشوة عشر مرات، في أكبر قيمة للرشوة بتاريخ روسيا ، وكما تابعت الصحيفة، فإن القضية تتعلق ـات تامبييف (٣٥ عاما) المتهم بقبول رشاوى تزيد قيمتها عن مليون ونصف مليون دولار و ١,٣ مليون دولار أخرى ، وشريكته في ـقة كريستينا لياخوفينكو (٢٧ عاما)، حيث كشف التحقيق "إساءتهما إلى الأنشطة القانونية للدولة في مكافحة الجريمة".وقام تامبييف تحت ستار تقديم المساعدة القانونية بابتزاز ـة Infraud Organization للقرصنة الإلكترونية وهم موالطنا كارا خستان، مارك وفسطنطين بير غمان، وهما اطنا يستونيا كيريل ساموكوتياف الذين أنشأوا سوق Univcv ـنترنت الخفي Darknet، باعوا عبرها بيانات بطاقات مصرفية مسروقة وأرقام الضمان الاجتماعي SSN لأجانب، معظمهم أمريكيون.وإقتحم خمسة أشخاص تنكروا بزي الأمن ـهم عقيد فعلي بوزارة الداخلية شقة بير غمان واستولوا على أموال ومقتنيات قيمتها بقيمة ٥ ملايين روبل، مستغلين خوفهما من الإبلاغ عن نشاطهم لأجزة الأمن ، ولجأ محامي ـتامبييف طلبا للمساعدة وحينما ساعدهم تامبييف حصل في المقابل على ٥٠٠ ألف روبل (٥٥٠٠ دولار)، لتكون الدليل الذي بدينه أمام التحقيق حيث أبلغ بير غمان الأمن بتعرضه ـلابتزاز.وأصدرت محكمة موسكو في يونيو ٢٠٢٣ بناء على طلب مكتب المدعي العام قرارا بتحويل ١٠٣٢ بيتكوين (حوالي ٢٤ مليون دولار) إلى خزينة الدولة، تم العثور عليها في ـم "المعاشات التقاعدية" من حساب مارات تامبييف على جهاز الكومبيوتر الخاص به، فيما لا يزال من غير الواضح أين ذهبت ١١٠٠ عملة بيتكوين المتبقية.

إعلامية لبنانية تتوعد المطربة أصالة بالسجن

الرسالة السياسية ـ متابعة

شنت الإعلامية اللبنانية نضال الأحمدية هجوما شديد اللهجة على المطربة السورية أصالة نصري، وذلك على خلفية حفل الأخيرة بدولة لبنان، والمقرر إقامته خلال الأسابيع القليلة المقبلة.وتوعدت الإعلامية نضال الأحمدية، خلال منشور متداول على منصة "إكس"، أنها "لن تقف صامتة بعد اليوم"، حيث دعت إلى توقيفها، فور وصولها للبلد بغرض محاكمتها.وكتبت: "حين تصل أصالة نصري إلى مطار بيروت سيلقى القبض عليها للتحقيق والتوقيف، هذا وعد".وأضافت نضال الأحمدية: "سأطالب بمحاكمتها لأنها أهانت الأمن اللبناني واتهمته بأنه زج المخدرات في حقيبتها، بعد الآن لن نسكت ولن نسمح لجرحنا أن تنفتح، كنت تناسيت وسامحت لكن طالما تحقرونني بواسطتها وطالما أنها تلتزم الصمت فوجب محاكمتها".وستقوم أصالة بإحياء حفل فني ضخم في "الفوروم دو بيروت" في العاشر من شهر أغسطس المقبل بعد غيابها الطويل عن زيارة لبنان وإحياء الحفلات فيه.وأعرب متابعون عن دعمهم وتضامنهم مع أصالة، موكدين أن "الحفلة ستحصل وتكسر الأرض" كما كتب أحدهم.وعلق آخر "لا تقدر تعمل شيء وأصالة رمز من رموز الفن حاليا".ويعود خلاف أصالة ونضال الأحمدية في عام ٢٠١٧، حينما طالبت نضال بتوقيف أصالة في مطار رفيق الحريري الدولي في بيروت، واتهمت بحيازتها مواد مخدرة، وأثير جدل واسع حول هذه القصة التي نفت أصالة علاقتها بها موضحة أنها لا تعرف كيف دُست لها بين أغراضها وفي حقيبتها، وأن هناك من يحاول تشويه صورتها.

لو أنطق بالفصحى

منى فتحي حامد ـ مصر

لو أنطق بالفصحى
لترتبع القلم بين همساتي
سفيرا
يسافر إلى أشواق عينيكَ
شمالا وجنوبا..
يترقص على نغمات
ويترنح بين أوتار عود
يداعب أغصان الهوَى يسارا
ويمينا..
لعانقتُ ربوع الكلمة
راجية أزهارها غراما وحنانا
..
لن أفرق بين
شاعرية المُنى ورومانسية
سندريلا
جميعها ألوانا ووردا
تثمر بالمشاعر لذةً وشعوراً..
تجاه أحضانك
أحبو وأهاجر لحياة فيروزية..
لو أنطق بالفصحى
قد أنطق بالأجمل اشتياقا وولعا
بل أسرد وأنثر
من همسات العشق
ما يفوق أحاسيسي شمسا
ونورا..
من محبرتي
اتنسم أحضانك
واستنشق قبلاتك شهيقا
وزفيرا..
أحيا امرأة بين الخيال
أميرة روايات الزمان والمكان
عازفة العشق المأمول
باول نفحات الندى
إلى نهايته صيفا وشتاءا..
لو أنطق بالفصحى
ما تركت الأقلام
تروي أشعارا بدلا مني
تعبّر أنهارا بعيدة عن نبضي..
فمن قصائدك القلوب
تُقدس منارة وريدك
تتواضع بالكتابة أقل قليلا
قليلا..
كادت العيون تحكي وتتحاكى
عن شغف الروح بين وبينك
لكنها لن تفوقك
بالعشق إثراءا وتجسيدا
فصاحة وصراحة وتأويلا..
خجلة أنا بين كلماتك
من جمالها
ثُغار أنوثتي رغبة وتدليلا..
تنحني الأفواه
أمام جرأتك جلالة وتعظيما..
فالفصحى منك غاية
بل مدرستي
انصاتا وأمنية ومرادا..

نانسي عجرم بريئة

الرسالة السياسية ـ متابعة

تورّطت النجمة نانسي عجرم، خلال الأيام الماضية، في أزمة بين إحدى شركات المواد الغذائية التي تعاقدت معها على تقديم حملة دعائية صيفية، عُرضت خلال الأيام الماضية، وجمعية الملحنين والمؤلفين في مصر ووريث الفنان والموسيقار الراحل فريد الأطرش.أغنية "أنا وانت ولا حد تاننا" سبب هذه الأزمة، حيث تمّ استخدام كلماتها ولحنها الأصليين، في الحملة، ما اعتبرته جمعية الملحنين برئاسة الدكتور مدحت العدل، انتهاكاً لحقوق الملكية الفكرية، الخاصة بوريث الفنان الراحل، وهو فيصل الأطرش، مؤكدةً عدم حصول الجهة المنتجة للحملة الدعائية على تصريح، ما يُعدّ انتهاكاً لحقوق الملكية الفكرية.اتضح أنّ الشركة صاحبة الحملة الدعائية، حصلت على تصريح من ورثة كاتب كلمات الأغنية الشاعر مرسي جميل عزيز، بالاتفاق مع المنتج محسن جابر، صاحب شركة "صوت الفن" التي تمتلك تسجيلات خاصة من حفلات الأطرش، من بينها واحدة كان يغني فيها الأغنية محل النزاع.ويُشار إلى أنّ القانون المصري الحالي رقم ٨٢ لسنة ٢٠٢٢، حدّد عقوبة الحبس والغرامة لكل من يتعدّى على حقوق جمعية الملحنين والمؤلفين وأعضائها، فضلاً عن المصادرة لمعدات التعدّي وغلق المنشأة.

مي سليم تتعرض لحادث سير

الرسالة السياسية ـ متابعة

كشفت الممثلة الأردنية دانا حمدان عن تعرض شقيقتها مي سليم لحادث سير، ونجاتها منه بأعجوبة، مطمئنة الجمهور على سلامتها.ونشرت دانا صورة لسيارة مي سليم المتحطمة، بعد اصطدامها بمركبة نقل.وكتبت دانا: "الحمد لله قدر الله وما شاء فعل، ربنا نجى مي من حادثة جامده بسبب سواق مهمل ضربهم وجري، هي بخير ودا أهم حاجة، بس بجد بعض سواقين الترلات والميكروباصات بيبقو نازلين بنتحرو وما بيهمش أرواح الغير | حسبي الله ونعم الوكيل".يأتي هذا الحادث بعد يوم واحد من احتفالها بالعرض الخاص لفيلم "بتقدر ظروفك" في مصر، والذي بدأ عرضه في دور السينما منذ مساء أمس، ويشاركها في الفيلم كل من أحمد الفيشاوي، ونسرين طافش، ومحمد محمود، ومحمود حافظ، وعارفة عبدالرسول، وإيرام سمير، وطاهر أبو ليلة، ومن تأليف سمير النيل، إخراج أيمن مكرم.

حكم نهائي بحبس منة شلبي

الرسالة السياسية ـ متابعة

أيدت محكمة النقض حكم الجنايات الصادر بحبس الفنانة منة شلبي سنة مع إيقاف التنفيذ في اتهامها بحيازة الحشيش بقصد التعاطي، بعد رفض الطعن المقدم منها.وكانت محكمة أول درجة قضت بحبس منة شلبي سنة واحدة وتغريمها ١٠ آلاف جنيه مع إيقاف تنفيذ العقوبة لمدة ٣ سنوات.وكانت النيابة العامة، قد أحالت منة شلبي، إلى المحاكمة الجنائية أمام محكمة الجنايات في ختام التحقيقات التي أجريت معها، حيث أسندت إليها اتهام بإحراز جوهر الحشيش المخدر بقصد التعاطي في غير الأحوال المصرح بها قانونا، حسب صحف مصرية.وذكرت النيابة العامة، إن قائمة أدلة الثبوت تتضمن شهادة ٥ شهود على الواقعة، وما توصلت إليه تحريات الشرطة، وما ثبت بتسجيلات كاميرات المراقبة بمحل ضبطها بمطار القاهرة الدولي، إلى جانب ما أسفر عنه فحص المعمل الكيمياوي للمضبوطات التي عثر عليها بحوزتها.تجدر الإشارة إلى أنه تم ضبط شلبي لدى عودتها من نيويورك في ٢٥ نوفمبر (تشرين الثاني) عام ٢٠٢٢، وقالت مصلحة الجمارك إنه أثناء تفتيش حقائبها في مطار القاهرة الدولي وجدت السلطات عبوات بأشكال وأحجام مختلفة، تحوي مادة الماريغوانا المخدرة، فتم تحرير محضر لها وإحالتها للنيابة العامة للتحقيق لكونها صاحبة الاختصاص بالفصل في مثل هذه القضايا.وفي مساء ذات اليوم، قررت النيابة إخلاء سبيلها بكفالة ٥٠ ألف جنيه على ذمة القضية وأرسلت المواد المضبوطة للتحليل الجنائي.ووجهت النيابة العامة في يوم ٢١ ديسمبر (كانون الأول) من العام ذاته، لشلبي تهمة حيازة مواد مخدرة بقصد التعاطي، وقررت إحالتها للمحاكمة.

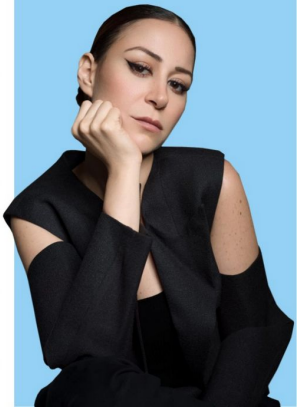

أسئلة المشاهد الجنسية تحرج إيما ستون في كان

الرسالة السياسية ـ متابعة

تسبب تركيز الصحافيين بالمؤتمر الصحافي لفيلم "Kinds of Kindness" المشارك في مهرجان كان بإحراج الممثلة الأميركية إيما ستون، مع توجيه الأسئلة لها بشكل مكثف وعدم سؤال زملائها في العمل.شهد المؤتمر الصحافي لفيلم الدراما والكوميديا السوداء "Kinds of Kindness" المشارك في مهرجان كان السينمائي الدولي بنسخته الـ٧٧ إحراج بطلة الفيلم إيما ستون مع تسليط الأضواء عليها دون غيرها من باقي فريق العمل الذي اجتمع على المنصة لتلقي الأسئلة بعد العرض الأول للفيلم.ورغم وجود فريق العمل الذي ضم ويليام دافو، مارغريت كوالي، جيسي بليموتز إلا أن أسئلة الصحافيين تركزت نحو إيما والمخرج اليوناني يورغوس لانثيموس متطرقين لتفاصيل المشاهد الجنسية التي قدمتها في الفيلم الذي حظي بردود أفعال إيجابية مع عرضه الأول في المهرجان.ورغم أن جرأة إيما ستون ليست جديدة فقد سبق وكررتها مع يورغوس لانثيموس في فيلمهما "Poor Things" الحائز على الأوسكار، إلا أن الأسئلة تركزت بشكل أكبر على المشاهد الجنسية والتي أكد المخرج أنها جاءت موظفة في الأحداث مع تركيزه على الحركة في أعماله السينمائية.مؤكداً أنه يراها مهمة ويعتبر أن بداية الأحداث تبدأ من الحركة التي لا يسيء استخدامها وتوظيفها في الأحداث.ودافعت إيما ستون عن مشاهدها في الفيلم معتبرة أن فلسفة المخرج اليوناني التي تعتمد على الحركة تتفهمها، لافتة إلى أن هناك تعبيرات كثيرة تكون من خلال الجسد وبالتالي وظيفتها كممثلة أن تقوم بتأديتها.وخلال المؤتمر تحدث المخرج اليوناني عن كيفية تصوير فيلمه الجديد بالتزامن تقريبا مع فيلمه "Poor Things" الحائز على الأوسكار، مؤكداً أن الأمر كان ممتعا للممثلين الذين اشتركوا في العملين حيث صور فيلمه الجديد مع انتظار انتهاء المؤثرات الخاصة بالفيلم الحائز على الأوسكار.

جولة تايلور سويفت الفنية تنعش الاقتصاد الأوروبي

الرسالة السياسية ـ متابعة

تواصل جولة مغنية البوب الأمريكية تايلور سويفت "إيراس" حصد النجاحات والإيرادات الضخمة حول العالم، وهو ما أسفر عن حركة مالية نشطة ساهمت في إنعاش اقتصاد الدول الأوروبية، حيث تحيي فيها عروض الموسم الجديد من الجولة.وأوضح تقرير لمصرف "بنك أوف أمريكا كوربـ"، نقل تفاصيله موقع "إن دي تي في" أن تباطؤ نمو الاقتصاد الأوروبي وجد الخلاص على يدي عشاق سويفت الذين يسافرون إلى أوروبا لحضور حفلات جولتها.وكانت إيرادات جولة "إيراس" التي بدأت في مارس (آذار) ٢٠٢٣، وتضمنت ٥٢ حفلاً، قد تجاوزت المليار دولار، فيما حقق فيلم "إيراس" الذي عُرض بداية من أكتوبر (تشرين الأول) ٢٠٢٣، حوالي ١٢٩ مليون دولار من حول العالم.ذكر رئيس الخدمات المصرفية أرون ليفين أن إنفاق عملائه المصرفيين ارتفع بنسبة ٢٢% في العاصمة الفرنسية باريس، خلال الفترة من ٩ إلى ١٢ مايو (أيار) الجاري، وهي الفترة التي قدمت سويفت عروضها في المدينة.ورغم غياب معلومات رسمية تربط بين تواجد سويفت في المدينة وارتفاع الإنفاق المصرفي، لكن ليفين اعتبر "أنه الاستنتاج المنطقي الوحيد لزيادة الإنفاق هو حجوزات الفنادق للقادمين من الخارج من أجل الحفلات، إضافة إلى إنفاقهم خلال فترة إقامتهم.واعتبر أن الأمر لن يقف عن حدود باريس، بل المدن الأوروبية الأخرى تتطلع إلى تعزيز مماثل لاقتصادها من خلال تدفق الحجزات على العروض المقبلة في مدن لندن، ميلانو وفيينا، ما سيوفر دفعة للاقتصاد الأوروبي الراكد.وفي جميع فروعه حول العالم، أعلن "بنك أوف أمريكا" عن زيادة في الإنفاق تراوحت بين ٣ و ٤% زيادة عن العام ٢٠٢٤، في المدن التي حلت فيها عروض سويفت منذ مطلع ٢٠٢٤.

رأي حر

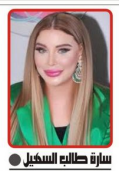

سارة كالب السكيل

البوابات النجمية وأقطار السماوات والأرض

نقل الكثير من حكايات الصالحين فيما يعرف بأهل الخطوة ورجال الله الصالحين فهل الصالحين فقط هم من تفتح لهم البوابات النجمية، وهل موجودة في الارض فقط ام السماء؟ وهل موجودة في الاثنين، وهل ترتبط في بعض جوانبها بالسحر ونقل العلوم والمعارف. وكيف وجدت في الحضارات القديمة كحضارة بابل بالعراق والفراعنة والمايا وغيرها؟ النص القرآني يصف السموات والارض بالأقطار وان النفاذ اليها لا يتحقق الا بسلطان كما قال تعالى في سورة الرحمن "يا معشر الجن والانس ان استطعتم أن تنفذوا من أقطار السموات والارض فانفذوا لا تنفذون الا بسلطان" والسلطان كما أوله المفسرون سلطان العلم. وهذه الآيات الكريمة تؤكد امكانية النفاذ لهذه الأقطار السماوية والارضية وهنا نفرق بين بوابات العالم السفلي لجوف الارض والبوابة النجمية، فبوابات العالم السفلي غالبا ما يستخدمها السحرة وفتحها عن طريق طلاسم معينة يحضرون به مردة الشياطين والجان كما هو الحال مع سحر الكبالا، ويستخدمه الجان المؤمن كالذي استخدمه نبي الله سليمان للاتيان بملك سبأ كما ورد في سورة النمل قوله تعالى "قال عفريت من الجن أنا آتيك به قبل أن تقوم من مقامك

البوابات بين الحقيقة والخيال

كثير منا كان يظن الحديث عن البوابات النجمية ضرب من الخيال العلمي عندما قدمتها أفلام ستار جيت المنتجة عام ١٩٩٤، معتمدة على فكرة السفر في الزمان عبر بوابات متفرقة من الكرة الارضية، بينما كان بعضا من هذا الخيال مستقى من وقائع حقيقية فقد حضرت بعثة امريكية الى الكونغو لانقاذ سكان احدى القرى الذين اختفوا جميعا منها فجأة، وهو ما فسره البعض بأن هؤلاء السكان قد انتقلوا عبر بوابة زمنية لمكان اخر وعاشوا فيه تعرف البوابات النجمية بأنها فجوات تفصل أبعاد الكرة الارضية عن بعضها، وفسرها اينشتاين بأنها انفجارات في الفضاء وتساعد الانسان على السفر عبر الزمكان في لحظة واحدة فهي فجوة تحدث افتتاح بوابة بين عالمين مختلفين، مثلما حدث في البيرو، حين تمكن بعض السكان من رؤية الجان والأشباح عند دخولهم عالمنا المادي من خلال فجوة زمانا وبحسب ما ذكرته د. مايا صبحي، فان هذه البوابات قديمة عريقة وطبيعية موجودة بالكرة الارضية، ومنها ما هو مستحدث تصنع بسحر الكبالا تتعدد اماكن هذه البوابات في الحضارات كما في مصر بمنطقة اهرام ابو صير، وكان الملك امنحتب اول من استخدمها للسفر عبر الزمان لنقل علوم الازمنة لعصره، وفي معبد سنتي وجدوا رسوم لطائرات وغواصات ودبابات واطباق طائرة، فكيف وصل الفراعنة لهذه العلوم الا باستخدام بوابات نجمية نقلتهم لازمنة أخرى استقوا منها علوم ومعارف امم وحضارات أخرى وفي بابل أي (بوابة الاله) التي اسمها يرمز الى أنها احدى البوابات النجمية التي يقال ان بها ?? بوابة نجمية تحديدا غير الموجودة في باقي مناطق العراق في بلاد سبقت كل بلدان الكون في عصرها وهل هذه الآثار والبوابات واللوحات السومرية هي التي تمت سرقتها من العراق ولماذا هي تحديدا في العراق كشفت لوحة حجرية من العصر البابلي لشخص يعبر من مكان لاخر، وكشفت بوابات نجمية بالناصرية في مدينة اور، حيث توجد هناك زقورة عملاقة بداخلها معبد، تقع في داخله أولى البوابات النجمية، فيما تقع بوابة في بغداد مباشرة، في احد قصور صدام حسين وبحسب الباحث ابو ياسين العراقي، فان العراق يحوي اكثر من الف بوابة بعدية كان يستخدمها الاونانكي منها فضائية وسماوية عابرة للسماوات ومنها ارضية سفلية وخلف الجدران، وهو ما جعلها ارض للحروب والنزاعات، ومطمع للقوى الامريكية حتى يومنا هذا وفي سالزبوري في ويلتشاير بانجلترا آثار صخرية تدعى ستونهنج تعود للعصور القديمة ما قبل التاريخ أواخر العصر الحجري و اوائل العصر البرونزي فيها البوابات النجمية التي على شكل احجار دائرية و كأنها بوابة الى السماء أو حتى إلى داخل الارض ومثلث برمودا الغامض الذي يختفي الناس و الأشياء به بطريقة غير منطقية أما القدس التي يقال ان بها بوابات نجمية ولها ارتباط في مسألة الاسراء والمعراج والعلم عند الله و لكن يمكننا التساؤل لماذا كان الاسراء إلى القدس ولم يكن وقتها موجود المسجد الأقصى حتى يكون المعراج من هذه المنطقة تحديدا و طبعا كلها معجزات من الله سبحانه وتعالى لرسوله الكريم فهل يكشف لنا المستقبل المزيد عن هذه البوابات و اسرارها وهل هناك من يعرف مفاتيحها ويستخدمها وهل لهذه البوابات حاليا دور في ما يحصل حولنا من توزيع قوى و من حروب و تطور امالي أو خلفي بين شعوب و شعوب كلها تساؤلات ربنا سنكشفها يوما ما نحن أو الأجيال القادمة.

الأسلحة النووية الأمريكية تتسبب في انقسام جديد للسلطة في بولندا

Ядерное оружие США вызывает новое разделение власти в Польше

الرسالة السياسية ـ متابعة

شهدت المناقشة حول نشر الأسلحة النووية الأمريكية في بولندا تطورا غير متوقع ، ففي البداية أيد رئيس الجمهورية أندريه دودا هذه الفكرة ، وقال إذا قرر حلفاء وارسو جدوى هذه المبادرة، فإن بولندا ستوافق على ذلك ، لان هذا سيؤدي برأيه إلى تعزيز أمن الجناح الشرقي لحلف شمال الأطلسي ، واوضح الرئيس البولندي الحاجة إلى نقل الأسلحة من خلال "العسكر المتزايدة" لمنطقة كالينينغراد، وكذلك نشر الأسلحة النووية التكتيكية الروسية في بيلاروسيا ، لكن رئيس الوزراء اعترض عليها بـعد ذلك ، وأثارت تصريحات دودا استنكارا في روسيا ، واكد السكرتير الصحفي الرئاسي دميتري بيسكوف ، أن موسكو ستنضطر إلى تحليل رغبات بولندا ، وستفعل كل ما هو ضروري لحماية المواطنين الروس ، وفي الوقت نفسه ، أشارت وزارة الخارجية إلى محاولة وارسو "المهووسة" ، لجذب انتباه هيئة الأركان العامة للقوات المسلحة الروسية ، في حين نقلت تاس عن المتحدثة باسم وزارة الخارجية الروسية ماريا زاخاروفا قولها "ليس من الصعب الافتراض أنه اذا ظهرت أسلحة نووية أمريكية على الأراضي البولندية، فإن الأجسام المقابلة ستنضم على الفور إلى قائمة الأهداف المشروعة للتدمير في حالة صراع عسكري مباشر مع الناتو" ، ووصفت تصريحات دودا بأنها "استفزازية". ولتتكرر ان هذه ليست المرة الأولى التي يتطرق فيها دودا إلى هذا الموضوع ، ففي أكتوبر ٢٠٢٢ ، أعلن عن نيته الوصول إلى برنامج تبادل الأسلحة النووية الأمريكي، حسبما تذكر صحيفة غازيتا بولسكا ، وشدد رئيس الدولة على أن مسألة حصول الجمهورية على رؤوس حربية هي مسألة طويلة الأمد، لكن أهمية المشكلة تزايد ، بسبب "التهديد" المزعوم من روسيا ، وفي الوقت نفسه، فان نشر الأسلحة النووية الأمريكية في أوروبا يخضع لقواعد المهام النووية المشتركة لحلف شمال الأطلسي ، وحاليا، تتمركز الأسلحة الأمريكية في خمس قواعد جوية في أربع دول في الاتحاد الأوروبي: ألمانيا (بوشيل) ، وإيطاليا (أفيتو وجيدي)، وبلجيكا (كلاين بروغل)، وهولندا (فولكل) ، وبالإضافة إلى ذلك، هناك روؤس حربية أمريكية في تركيا (انجرليك)، ووفقا لمعايير التحالف ، تتم حراسة الأسلحة من قبل أفراد القوات الجوية الأمريكية في وقت السلم . ومع ذلك، في حالة نشوب صراع، يمكن تركيب القذائف على الطائرات المقاتلة ، التابعة لدول الأعضاء في المنظمة، والتي سيتم إطلاقها من الأراضي ، ووفقا للخبراء ، فإن العدد الاجمالي للرؤوس الحربية الأمريكية في أوروبا يبلغ حوالي ١٥٠ وحدة ، ووفقا للمصادر الاعلامية ، تمتلك تركيا أكبر عدد من القذائف ـ حوالي ٥٠ قذيفة ، وتمتلك نوويتين أخريين في أوروبا ـ بريطانيا وفرنسا، اللتان تمتلكان ٢٢٥ و ٢٩٠ رأسا حربيا على التوالي.وبطبيعة الحال، يشكل مثل هذا الوضع تهديدات أمنية هائلة لروسيا ، ومن أجل تحقيق التوازن في الوضع ، اتفقت موسكو العام الماضي مع بيلاروسيا ، على نشر أسلحتها النووية التكتيكية على أراضيها ، وهكذا عاد موضوع الردع النووي في أوروبا إلى جدول الأعمال ، لذلك فقد تمت مناقشة إمكانية وضع أسلحة نووية أمريكية في بولندا للفترة طويلة ، وتحاول وارسو إقناع واشنطن بنقل الروس الحربية المتمركزة في ألمانيا إلى أراضيها ، وقال عالم السياسة الألماني الكسندر راهر : "من نواح عديدة، هذه مسألة هيبة الجمهورية".ووفقا للسياسيين المحليين، بهذه الطريقة سيكونون قادرين على زيادة أهميتهم في حلف شمال الأطلسي ، وانهم يعتقدون أنه اذا كانت هذه الذخيرة القوية موجودة في بولندا، ففي حالة صراع مع روسيا، سيتعين على الولايات المتحدة القتال من أجل وارسو ، ومع ذلك، فإن ألمانيا أيضا ليست في عجلة من أمرها لتوديع أصولها القيمة ، وفي الوقت نفسه، يتمو الوزن السياسي لبولندا بسرعة ، حيث تعتزم الجمهورية أن تصبح قوة إقليمية رائدة، وسلطاتها على استعداد لبذل جهود كبيرة لتحقيق الوضع المنشود ، وعلى هذه الخلفية، من المحتمل جدا أن تعلن ألمانيا أيضًا في المستقبل عن الحاجة إلى الحصول على أسلحة نووية خاصة بها،وفي الوقت نفسه، فإن العسكرة واسعة النطاق تنتظر أوروبا في السنوات المقبلة ، وإن مسألة المكان الذي سيتم فيه تخزين الروس الحربية والقذائف الأمريكية بالضبط سوف يكتسب أهمية غير مسبوقة ، ومع ذلك ، لا يعتمد الكثير على دول الاتحاد الأوروبي نفسها في هذا الصدد ، ويؤكد عالم السياسة راهر أن واشنطن ستكون لها الكلمة الأخيرة ، ومع ذلك، قد توافق الولايات المتحدة على تقليص وجودها العسكري في أوروبا ، وبرلين ووارسو تدركان ذلك جيدا ، وعلى الهامش بدأوا يقولون إن المظلة النووية الأميركية في هذه الحالة ستفقد قوتها ، وانه سيتعين على الدول الاعتماد فقط على إمكانات بريطانيا وفرنسا .إن التطورات الحالية تخلق "تحديات أمنية جديدة" لروسيا ، فالروس الحربية الغربية تقترب من حدود الاتحاد الروسي ، وبطبيعة الحال، سوف تعطي موسكو إجابة مماثلة ، ويقول المحلل السياسي ستانيسلاف ستريمدلوفسكي، إن مبادرة دودا ذات طبيعة سياسية أكثر منها عسكرية ، أولا، سيظل الوصول إلى الأسلحة النووية في أيدي الولايات المتحدة ، ثانيا، عدة قنابل لن تؤثر على الفعالية القتالية للجيش ، وأشار إلى أن نشر أسلحة الدمار الشامل الأمريكية في ألمانيا وإيطاليا، على سبيل المثال، لم يؤثر على قدرات قوات هذه الدول الأوروبية، وهذه ليست المرة الأولى التي تتحدث فيها السلطات البولندية عن نشر أسلحة نووية على أراضيها ، وحزب القانون والعدالة من أشد المؤيدين لهذا القرار ، إلا أن الأميركيين لن يتخذوا بالضرورة مثل هذه الخطوة، وقد رفضوا في السابق وارسو ، ويؤكد أن مثل هذا التصريح سيكون أكثر خطورة ، إذا لم يصدر من قم دودا، بل من ممثل الإدارة الأمريكية تحديد السياسة الخارجية في بولندا من قبل مجلس الوزراء ، وليس المكتب الرئاسي ، ويعارض حزب المنبر المدني الذي تسيطر عليه الحكومة نشر الأسلحة النووية على أراضي البلاد ، وهذا يعني اننا نرى انقساما معينا في دوائر السلطة.وفي ظل هذه الظروف، من الصعب تحديد الغرض الحقيقي من تصريح دودا ، وربما قرر إثارة الخلاف مع خصومه ، أو ربما هذه هي طريقته في إضفاء أهمية على رحلته الأخيرة إلى الولايات المتحدة واجتماعه مع ترامب ، ومع ذلك، لا نعتقد أن هذا البيان يمكن ربطه بالانتخابات المقبلة للبرلمان الأوروبي، على الرغم من أن مثل هذه الآراء مسموعة أيضًا ، وفي الوقت نفسه، فإن النشر المحتمل للروس الحربية على الأراضي البولندية ، يمكن أن يقلب روس بعض السياسيين ، ويجذب اهتماما وثيقا من موسكو ، ويجعل البلاد هدفا محتملا للأسلحة النووية الروسية ، لكن الناخبين البولنديين لا يحبون هذا الاحتمال.وفي الوقت نفسه، يشير الكسندر نوسوفيتش، عضو مجلس السياسة الخارجية والدفاع، إلى الانقسام داخل القيادة البولندية بشأن مسألة نشر الروس الحربية النووية ، وكتب في قناته على تلغرام ، "مرت عدة ساعات وقال رئيس الوزراء نوسك إن دودا مضطر للتشاور معه قبل اتخاذ مثل هذه الخطوات الإستراتيجية" ، وأن يتم إعداد المبادرات المحتملة بشكل جيد من قبل الأشخاص المسؤولين عنها ، هذه الفكرة ضعيفة للغاية، ونود أن نقول أنها خطيرة للغاية ، ويجب أن أعرف كل التفاصيل التي أقنعت السيد الرئيس بالإدلاء بهذا التصريح ، وقال توسك: "يجب أن أفهم نوايا السيد الرئيس جيدًا" ، ويشير نوسوفيتش إلى أن الحكومة البولندية في السابق "عارضت بشكل مباشر نشر الأسلحة النووية في البلاد".وبالنسبة لهم، هذا في المقام الأول ليس نقل الروس الحربية الأمريكية إلى غرودنو وكالينينغراد، بل نقلها من ألمانيا ، والليبراليون البولنديون بشكل عام وحزب "الائتلاف المدني" الحاكم بشكل خاص ، هم حزب مؤيد لألمانيا ويدعو إلى تحالف استراتيجي بين بولندا وألمانيا، لكي تحافظ الأخيرة على مكانتها الرائدة في أوروبا ، وهو ما يضمنه، ويعتقد الخبير أن نشر الترسانة النووية الأمريكية على الأراضي الألمانية ، إن هذه القصة تدور في المقام الثالث فقط حول تزايد التهديدات العسكرية لمنطقة كالينينغراد ودولة الاتحاد ، "ويبادئ ذي بدء، هذه قصة عن الخلاف البولندي الداخلي، فضلاً عن المؤامرات والمضاعفات في حرير التاتو لجذب انتباه بادينيا" ،إن مبادرة دودا من وجهة نظر الكسندر بارتوش، العضو المقابل في أكاديمية العلوم العسكرية، لن تعزز أمن بولندا في الواقع، ولكنها ستضعفه ، وأنه اذا تكلل خططرئيس الجمهورية بالنجاح ، فإن البلاد ستصبح من أهم أولويات روسيا في حال تعرضها لأي عدوان ، وللتذكير فإن أن وارسو كانت تهدف منذ فترة طويلة إلى أن تحل محل لندن وبرلين بين حلفاء الولايات المتحدة ، ومبادرة وضع الأسلحة النووية على أراضيها ليست سوى واحدة من هذه الروابط ، بالإضافة إلى ذلك، يريد دودا تسجيل نقاط سياسية لنفسه في صراع السياسة الداخلية والخارجية ، ومع ذلك، فإن هذا قد يكون في غير صالحه: فالمواطنون المحليون يدركون جيدا مخاطر التصعيد المتزايد مع روسيا، ولن يدعموه .

Лавров: Разговоры американцев о том, чтобы позволить Киеву атаковать Россию западным оружием, отражают их отчаяние

لافروف: حديث الأمريكيين عن السماح لكييف باستهداف روسيا بأسلحة غربية يعكس يأسهم

موسكو ـ متابعة

اكد وزير الخارجية الروسي سيرغي لافروف أن حديث المسؤولين الأمريكيين حول ضرورة السماح لكييف بضرب الأراضي الروسية بالأسلحة الغربية، يعكس يأس الغرب ، وقال لافروف في تصريح لقناة "روسيا-١": "هذه الأحاديث تعكس إلى حد ما اليأس وأنهم حتى عبر القانون الدولي لن يحققوا هدفهم... هذ. يشبه احتضار هم".في السياق ذاته عارض المستشار الألماني أولاف شولتس ، استخدام أوكرانيا للأسلحة الغربية في ضرب أهداف روسية، وذلك وفقا لصحيفة Tagesschau الألمانية ، ونقلت الصحيفة عن شولتس قوله إنه لا يرى حتى الآن أي سبب يدفع قوات كييف إلى توسيع نطاق استخدامها للأسلحة الغربية لضرب عمق الأراضي الروسية . وشدد شولتس على أن هناك قواعد واضحة لتوريد الأسلحة الألمانية سبق أن تم الاتفاق عليها مع أوكرانيا، مشيرا إلى أن هذه الآليات والشروط هي قيد التنفيذ . واضاف أن الهدف من سياسة برلين تجاه كييف هو منع الأزمة الأوكرانية من التصاعد والتحول إلى حرب عالمية ثالثة.من جهته ندد وزير الدفاع الإيطالي غيدو كروسيتو بتصريح سكرتير عام الناتو ينس ستولتنبرغ عن إرسال قوات إلى أوكرانيا ، وقال في مقابلة مع صحيفة La Stampa ، أن "الخطاب الفردي لا يعني شيئا" ، واعرب عن قناعته بانه سيكون من الخطأ اتخاذ إجراءات تؤدي إلى التصعيد عند تقديم المساعدة لأوكرانيا ، واكد وزير الخارجية الإيطالي: "لن نرسل أي جندي إلى كييف وقرارات الحلف يجب أن تتخذ بمشاركة الحلفاء حلفائه" .بدورها دعت رئيسة الوزراء الإيطالية جورجا ميلوني، الأمين العام لحلف شمال الأطلسي ينس ستولتنبرغ، إلى أن يكون حذرا في تصريحاته ، وقالت ميلوني في مقابلة مع قناة "RAI-٣" التلفزيونية ، وتعليقا على تصريحات ستولتنبرغ بشأن السماح لكييف باستهداف عمق الأراضي الروسية: "لا أعرف لماذا قال ستولتنبرغ هذا. علينا أن نكون حذرين. أوافق على أن الناتو يجب أن يتخذ موقفا صارما وألا يستسلم ، لكن هناك العديد من التصريحات المثيرة للجدل".في وقت سابق ، دعا رئيس لجنة الشؤون الخارجية بمجلس النواب الأمريكي مايكل ماكول وزير الخارجية الأمريكي أنتوني بلينكن ، إلى رفع الحظر المفروض على كييف في مسألة ضرب الأراضي الروسية بالأسلحة الأمريكية ، وأظهر له خريطة للأراضي الروسية والمساحة التي تغطيها صواريخ ATACMS المقدمة من الولايات المتحدة.كما طالبت مجموعة من أعضاء الكونغرس الأمريكي بقيادة رئيس لجنة المخابرات بمجلس النواب مايك تيرنر وزير الدفاع الأمريكي لويد أوستن ، بالسماح لأوكرانيا باستخدام الأسلحة التي نقلتها واشنطن "لضرب أهداف استراتيجية داخل الأراضي الروسية في ظروف معينة".وتسعى الدول الغربية ، وتسعى الدول الغربية ، إلى عرقلة أهداف العملية العسكرية الروسية الخاصة في أوكرانيا، إلا أن موسكو أكدت في أكثر من مناسبة أن العمليات العسكرية في دونباس لن تتوقف إلا بعد تحقيق جميع المهام الموكلة إليها.

Путин издал указ, разрешающий распоряжаться американской собственностью в России

بوتين يصدر مرسوما يتيح التصرف بالممتلكات الأمريكية في روسيا

موسكو ـ متابعة

أصدر الرئيس فلاديمير بوتين مرسوما يتيح التصرف بالممتلكات الأمريكية العامة والخاصة في روسيا لتعويض الضرر الناجم عن مصادرة واشنطن الممتلكات الروسية في الولايات المتحدة ، وحمل المرسوم رقم ٤٤٢ بتاريخ ٢٣ مايو ٢٠٢٤ عنوان "بشأن الإجراءات الخاصة بالتعويض عن الأضرار التي لحقت بروسيا والبنك المركزي الروسي جراء الأنشطة غير الودية للولايات المتحدة الأمريكية". ونشر على البوابة الرسمية للإجراءات القانونية.ويدور الحديث عن الممتلكات المنقولة وغير المنقولة للولايات المتحدة والشركات الأمريكية والمواطنين الأمريكيين الموجودين على الأراضي الروسية، إضافة إلى الحصص في روؤس الأموال المصرح بها للشركات الروسية والأوراق المالية وغيرها من حقوق الملكية الأخرى التابعة للدولة الأمريكية في روسيا.وينص القانون على أنه "يحق لصاحب الحق اللجوء إلى المحكمة الروسية وفقا لقواعد الاختصاص التي يحددها التشريع الإجرائي الروسي، مع بيان إثبات حقيقة المصادرة غير المبررة من حقوقه في الملكية فيما يتعلق بقرار الحكومة أو الهيئة القضائية الأمريكية للتعويض عن الضرر". ونص المرسوم أيضا على تقييم الأضرار .وتابع نص المرسوم أنه "يجوز للمحكمة ، إذا ما تأكدت حقيقة المصادرة ، مع مراعاة مبدأ التناسب ، نقل الملكية الأمريكية على الأراضي الروسية كتعويض ، مع مراعاة مبدأ التناسب من القائمة التي أعدتها اللجنة الحكومية لمراقبة الاستثمارات الأجنبية".

روسيا والعراق توقعان اتفاق تعاون في مجال القضاء

Россия и Ирак подписали соглашение о сотрудничестве в сфере юстиции

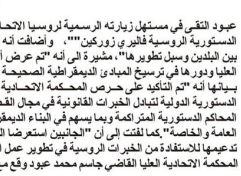

موسكو ـ متابعة

وقع رئيس المحكمة الدستورية الروسية فاليري زوركين ورئيس المحكمة الاتحادية العليا العراقية جاسم محمد عبود ، مذكرة تعاون بين البلدين في مجال القضاء ، ورحب زوركين بزيارة عبود والوفد المرافق له، مؤكدا "حرص روسيا على الوقوف مع العراق والتعاون في العديد من المجالات بما يخدم مصلحة الشعبين الصديقين".وقالت المحكمة الاتحادية العراقية في بيان نشرته وكالة الأنباء العراقية (واع) إن "رئيس المحكمة الاتحادية العليا جاسم محمد عبود التقى في مستهل زيارته الرسمية لروسيا الاتحادية بمدينة سان بطرسبورغ ، رئيس المحكمة الدستورية الروسية فاليري زوركين"". واضافت أنه "جرى خلال اللقاء استعراض للعلاقات الثنائية بين البلدين وسبل تطوير ها" ، مشيرة الى أنه "تم عرض أهم القرارات التي صدرت عن المحكمة الاتحادية العليا ودورها في ترسيخ المبادئ الديمقراطية الصحيحة وضمان تطبيق الدستور".وذكرت المحكمة في بيانها أنه "تم التأكيد على حرص المحكمة الاتحادية العليا على إنشاء علاقات ثنائية مع المحاكم الدستورية الدولية لتبادل الخبرات القانونية في مجال القضاء الدستوري لتطوير و الاستفادة من تجارب المحاكم الدستورية المتراكمة وبما يسهم في البناء الديمقراطي الصحيح و الحفاظ على الحقوق و الحريات العامة و الخاصة".كما لفتت إلى أن "الجانبين استعرضا العلاقات بين العراق وروسيا وشددا على أهمية تدعيمها للاستفادة من الخبرات الروسية في تطوير عمل القضاء الدستوري العراقي"، مؤكدة أن "رئيس المحكمة الاتحادية العليا القاضي جاسم محمد عبود وقع مع فاليري زوركين، مذكرة تعاون مشترك".

رئيس الوزراء البريطاني يتعهد بفرض الخدمة العسكرية إذا فاز في الانتخابات المقبلة

Британский премьер-министр обещает ввести военную службу в случае победы на предстоящих выборах

الرسالة السياسية ـ متابعة

أعلن رئيس الوزراء البريطاني ريشي سوناك، عزمه على فرض الخدمة العسكرية الإلزامية أو الخدمة البديلة للشباب إذا فاز المحافظون في الانتخابات العامة المقبلة . وقال سوناك في مقال لصحيفة "ديلي ميل": "سنجري تغييرات على التجنيد الإجباري في بريطانيا اليوم... سيخضع جميع الأشخاص الذين تبلغ أعمارهم ١٨ عاما لهذا التجنيد الإجباري الجديد، بغض النظر عن خلفيتهم أو المكان الذي يعيشون فيه في المملكة المتحدة".ووفقا لرئيس الوزراء، سيكون أمام الشباب الاختيار بين الخدمة العسكرية بدوام كامل في الجيش البريطاني لمدة عام ، والخدمة البديلة في شكل تطوع في خدمة الإنقاذ وغيرها من الهياكل في عطلات نهاية الأسبوع، والتي سيبلغ مجموعها ٢٥ يوما ، واوضح ان البرنامج الجديد سيسمح للمواطنين البريطانيين الشباب ، باكتساب مهارات وقدرات مفيدة، مما يساعد على تطوير بلادهم، مشيرا إلى أن المواطنة لا تنطوي على حقوق فحسب، بل تحمل أيضا مسؤوليات معينة.وفي الوقت نفسه، قال سوناك إن الخدمة العسكرية لن تصبح "تجنيدا إجباريا" جديدا ولن يلتحق بها سوى أولئك الذين يختارون الفرصة المناسبة" طوعا.هذا واعلن رئيس الوزراء البريطاني الأربعاء الماضي، أن البلاد ستجري انتخابات عامة في ٤ يوليو ، وانطلقت الحملات الانتخابية يوم الخميس ، ووفقا لاستطلاع أجرته مؤسسة "ايبسوس"، انخفض تصنيف حزب المحافظين الحاكم في البلاد إلى مستوى قياسي منذ عام ١٩٧٨ بنسبة ١٩%، في حين يتقدم عليه أعضاء حزب العمال المعارض بنسبة ٢٥%.

ألمانيا والبرتغال تعتبران أن الوقت غير مناسب للاعتراف بدولة فلسطين

Германия и Португалия считают, что сейчас неподходящее время для признания Государства Палестина

الرسالة السياسية ـ متابعة

اعتبر المستشار الألماني أولاف شولتس ورئيس الوزراء البرتغالي لويس مونتينيغرو أن الوقت لم يحن بـعد للاعتراف بـدولة فلسطين كما قررت هذا الأسبوع إسبانيا وإيرلندا والنرويج ، وقال شولتس في مؤتمر صحفي مشترك مع رئيس الوزراء البرتغالي، في برلين "ليس لدينا أي سبب للاعتراف بالسلطة الفلسطينية كدولة منفصلة في الوقت الحالي"، مشيرا إلى أن الهدف كان التوصل إلى "اتفاق متفاوض عليه بين إسرائيل والفلسطينيين حول حل الدولتين ، لكننا بـعيدون عن ذلك " ، ووفقـا له إن "الأولوية هي التوصل إلى وقـف لإطلاق النار" بين إسرائيل وحماس في قطاع غزة.من جانبـه قـال رئيس الوزراء البرتغالي إن موقـف حكومته هو "العمل من أجل أن يكون هنـاك اعتراف بـدولتين"، وتدارك لويس مونتينيغرو ، "لكننا لسنـا في وضع يسمح لنا بـاعلان الاعتراف من جانب واحد (بدولة فلسطين) ، لن نفعل ذلك في الوقت الراهن".يذكر ان "إسرائيل" وجهت انتقادات للحكومة الألمانية بسبب موقـفها من قـرار محـتمل لمحكمة الجنائية الدولية، بـاصدار مذكرة اعتقـال بحـق رئيس الوزراء الإسرائيلي بـنيامين نتنياهو.وكانت كل من النرويج وإيرلندا وإسبـانيا، الاعتراف بشكل رسمي بدولة فلسطين، واعتبر قـادة الدول الثلاث القـرار خطوة مهمة لتعزيز القـوى المعتدلة في الجانبـين الفلسـطيني والإسرائيلي ، وأعربوا عن ثقتهم بأن مزيدا من الدول ستحذوا حذوهم وتعترفَ بالدولة الفلسطينية.

Гутерриш: Решения Международного суда относительно Рафаха обязательны к исполнению

غوتيريش: قرارات محكمة العدل الدولية بشأن رفح ملزمة

الرسالة السياسية ـ متابعة

أكد الأمين العام للأمم المتحدة أنطونيو غوتيريش، أن قرارات محكمة العدل الدولية الصادرة بشأن مدينة رفح جنوب قطاع غزة ملزمة، ويتوقع أن يلتزم الأطراف المعنيون بها حسب الأصول ، وصرح ستيفان دوجاريك المتحدث باسم الأمين العام للأمم المتحدة ، بأن الأمين العام يتوقع أن يلتزم الأطراف المعنيون بأوامر المحكمة "لإسرائيل" بوقف هجومها العسكري في رفح.وقال المتحدث دوجاريك إن غوتيريش أحيط علما بقرارات محكمة العدل بوقف الهجوم الإسرائيلي في رفح وإدخال المساعدات الانسانية والأفراج عن الأسرى ، وأضاف: "يذكر أن قرارات (المحكمة) ملزمة بموجب ميثاقها ونظامها الاساسي، وهو على ثقة كاملة بأن الأطراف سيلتزمون بأوامر المحكمة بحسب الأصول، وفقا للنظام الاساسي للمحكمة، سيحيل الأمين العام الى مجلس الأمن إخطارا بالتدابير المؤقتة التي أمرت بها المحكمة".وفي السياق ذاته، صرح وزير الأمن القومي الإسرائيلي المتطرف إيتمار بن غفير بأنه يجب احتلال مدينة رفح وزيادة الضغط العسكري لأجل هزيمة حماس في قطاع غزة، ردا على أمر محكمة العدل الدولية بوقف القتال.وقد أصدرت محكمة العدل الدولية أعلى هيئة قضائية تابعة للأمم المتحدة الجمعة، أمرا يدعو "إسرائيل" إلى الوقف الفوري لهجومها العسكري وأي عمل آخر في رفح، في حكم تاريخي من المرجح أن يزيد الضغوط الدولية على تل أبيب بعد أكثر من سبعة أشهر من الحرب في غزة.

Лидер британской Лейбористской партии заявил о желании признать Государство Палестина

زعيم حزب العمال البريطاني يعلن رغبته بالاعتراف بدولة فلسطين

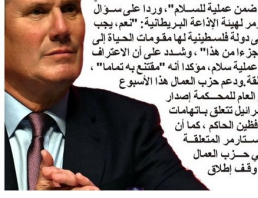

الرسالة السياسية ـ متابعة

قال زعيم حزب العمال البريطاني كير ستارمر إنه يريد الاعتراف بدولة فلسطين إذا فاز بالسلطة في الانتخابات المقبلة ، "رغم أن مثل هذه الخطوة يتعين أن تأتي ضمن عملية السلام". وردا على سؤال عما إذا كان يعتقد أن فلسطين يجب أن تكون دولة، قال ستارمر لهيئة الإذاعة البريطانية: "نعم، يجب ذلك ، واعتقد أن الاعتراف بفلسطين مهم جدا. ونحن بحاجة إلى دولة فلسطينية لها مقومات الحياة إلى جانب "إسرائيل" آمنة ومطمئنة، ويتعين أن يكون الاعتراف جزءا من هذا" ، وشدد على أن الاعتراف بالدولة الفلسطينية يتعين أن يأتي في التوقيت المناسب ضمن عملية سلام، مؤكدا أنه "مقتنع به تماما" ، ووصف حل الدولتين بأنه ضروري لإحلال سلام دائم في المنطقة.ودعم حزب العمال هذا الاسبوع استقلالية المحكمة الجنائية الدولية بـعد أن طلب المدعي العام للمحكمة إصدار مذكرات اعتقال بحق قيادات من حماس ومسؤولين من إسرائيل تتعلق باتهامات ارتكاب جرائم حرب، مما تسبب في خلاف آخر مع حزب المحافظين الحاكم ، كما أن هناك خلافات داخلية قوية في حزب العمال بشأن سياسة ستارمر المتعلقة بالحرب في قطاع غزة، وواجه انتقادات من بعض ناخبي حزب العمال التقليديين، لأنه غير موقف الحزب تدريجيا فحسب نحو دعم وقف إطلاق نار في غزة.

هيمنة كتالونية على الصراع الأعظم.. وبرشلونة يبكي في الزاوية!

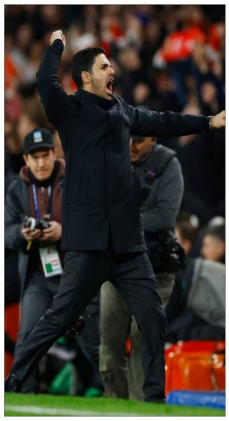

الرسالة السياسية ـ متابعة

مر برشلونة بموسم عصيب شهد خروجه خالي الوفاض من كافة البطولات، لكن جمهور إقليم كتالونيا كان لديه ما يحتفل به في نهاية الموسم. واحدثت حكاية برشلونة ومدربه تشافي هرنانديز، بلبلة كبيرة، فبعد أن أعلن المدرب رحيله بنهاية الموسم، تراجع عن قراره بضغط من رئيس النادي، خوان لابورتا، وبالاتفاق على إكمال مشروع بناء الفريق الشاب. لكن وبعد خسارة الفريق أمام جاره جيرونا (٢-٤)، صرح تشافي بأنه يستحيل على برشلونة منافسة ريال مدريد وكبار الأندية الأوروبية، في ظل الظروف التي يمر بها النادي إداريا واقتصاديا، الأمر الذي أثار غضب لابورتا. ونتيجة لذلك أصدر النادي بيانا، أعلن فيه أن تشافي لن يكمل مشواره مع الفريق الكتالوني الموسم المقبل.

تشافي يخيب آمال كتالونيا

فشل تشافي في مهمته مع برشلونة هذا الموسم، رغم قيادته الفريق لاحراز لقب الدوري الاسباني الموسم الماضي، وبعد الدراما التي رافقت تغيير قراره، من الصعب عليه استلام مهمة تدريب فريق آخر في الفترة الحالية. وفي ظل فشل تشافي، نظر جمهور كتالونيا بعين الحسرة، وهو يراقب اثنين من أفضل المدربين في تاريخ الإقليم، يتجاذبان لقب الدوري الإنجليزي الممتاز، حتى الجولة الأخيرة من المسابقة. وتمكن بيب جوارديولا من قيادة مانشستر سيتي، للفوز بلقب الدوري الإنجليزي للمرة الرابعة على التوالي هذا الموسم، بعد منافسة شرسة من أرسنال الذي يتولى تدريبه مدرب كتالوني آخر هو ميكيل أرتيتا.

جوارديولا.. المدرب الأعظم

بواصل جوارديولا، الذي أحرز لقب دوري أبطال أوروبا مع برشلونة كمدرب مرتين، تحطيم الأرقام القياسية، رغم فشله في مساعدة مانشستر سيتي على الاحتفاظ بكأس الاتحاد الإنجليزي، عقب خسارته مساء الأحد أمام مانشستر يونايتد في المباراة النهائية (١-٢). ٦ ألقاب في الدوري الإنجليزي الممتاز جمعها جوارديولا منذ انتقاله لتدريب مانشستر سيتي في ٢٠١٦، وفي وقت يقول فيه البعض إن أموال النادي دعمته في مهمته من خلال استقطاب أفضل اللاعبين، تشير الحقائق إلى عكس ذلك. وإذا قمنا باستثناء إيرلينج هالاند، نكتشف أن سيتي عمد إلى شراء لاعبين لم يكونوا على قمة الهرم الكروي، لكنهم تحولوا لاحقا إلى ألمع نجوم اللعبة، مثل كيفن دي بروين وكايل واكر وإيدرسون وبرناردو سيلفا. كما نجح الفريق في بيع مجموعة كبيرة من اللاعبين، ما يدل على قدرة جوارديولا على توفير بيئة مناسبة لتحقيق الاستقرار المالي في النادي.

أرتيتا.. مشروع مدرب استثنائي

من جهته، حظي أرتيتا بالوقت الكافي لبناء فريق قوي، نافس مانشستر سيتي بشراسة على لقب الدوري في الموسمين الأخيرين. صحيح أن أرتيتا لم يفز بالألقاب في الآونة الأخيرة، لكنه أعاد أرسنال إلى الواجهة، من خلال مشاركته بعد غياب طويل في مسابقة دوري أبطال أوروبا، ولم يفصله عن مانشستر سيتي في سباق الدوري سوى نقطتين فقط. أرتيتا الذي بدأ مشواره كلاعب في برشلونة، قبل أن يجوب الملاعب الأوروبية، حصل على الصلاحيات اللازمة لإعادة بناء أرسنال، عكس تشافي الذي لم يملك ميزانية انتقالات مناسبة، واعتمد على أبناء أكاديمية "لا ماسيا" لإصلاح ما يمكن إصلاحه. ومع نجاح جوارديولا وأرتيتا في إنجلترا، يبكي برشلونة في الزاوية، نادما على ترك اثنين من أبنائه، ومتحسرا على مجموعة كبيرة من القرارات الخاطئة، التي وضعت النادي في وضع لا يحسد عليه.

أنس جابر تستهل رولان جاروس بفوز سهل

الرسالة السياسية ـ متابعة

استهلت اللاعبة التونسية أنس جابر، مشوارها في بطولة رولان جاروس للتنس، بفوز سهل على الأمريكية ساشيا فيكيري. ونجحت أنس جابر، في حسم المباراة، بمجموعتين دون رد بواقع (٦-٣) و(٦-٢). وتواجه أنس في الدور الثاني، الفائزة من مباراة الأوكرانية أنيلينا كالينينا والكولومبية كاميلا أوسوريو.

إزاحة الستار عن خدعة أنشيلوتي بشأن نهائي الأبطال

الرسالة السياسية ـ متابعة

حاول الإيطالي كارلو أنشيلوتي، مدرب ريال مدريد، خداع الصحفيين بشأن التشكيل الذي سيدخل به في نهائي دوري أبطال أوروبا. وسئل أنشيلوتي موخرا عن التشكيل الذي سيلعب به، السبت المقبل، ضد بوروسيا دورتموند، ولا سيما مركز حراسة المرمى، لكنه رد قائلا: "لدي أسبوع للتفكير... ولا تزال هناك بعض الشكوك بشأن التشكيل الأساسي.. أحب هذا النقاش الذي يدور وسنستمر فيه حتى يوم السبت". ووفقا لصحيفة "آس" الإسبانية، فإن أنشيلوتي يخدع الصحفيين بشأن وجود شكوك في التشكيل الأساسي الذي سيلعب ضد دورتموند. وأشارت إلى أنشيلوتي استقر على مركز حراسة المرمى، حيث أنه سيدفع بتيبو كورتوا بدلا من أندري لونين. وأوضحت أن كورتوا خاض ٤ مباريات منذ عودته وخرج بشباك نظيفة، ولم يعد هناك أي شك بشأن تواجده ضد دورتموند. وذكرت أن كورتوا اختبر ركبته اليمنى وكذلك اليسرى بالإضافة إلى الغضروف المفصلي، ولم تعد هناك أي مخاوف بشأن جاهزيته بعد أن حصل على استجابة مرتفعة.

زيدان يتصدر أحلام عملاق إنجليزي

الرسالة السياسية ـ متابعة

يتصدر الفرنسي زين الدين زيدان، أحلام أحد الأندية الإنجليزية العريقة، التي تبحث عن مدير فني جديد استعدادا لمنافسات الموسم المقبل. ونقلت شبكة GFFN أن مانشستر يونايتد يحلم بالتعاقد مع زيدان، ليخلف الهولندي إيريك تين هاج المدير الفني الحالي للفريق. وأضافت أن إدارة اليونايتد لم تفقد الأمل في التعاقد مع المدرب الفرنسي، رغم ما يتردد بأن زيدان غير متحمس لفكرة العمل في إنجلترا. ولفتت إلى أن زيدان يبقى متفرغا منذ انتهاء ولايته الثانية مع ريال مدريد في صيف ٢٠٢١، ويحلم بقيادة منتخب فرنسا خلفا للمدرب ديديه ديشامب. وأشارت GFFN إلى أن مسئولي اليونايتد يتواصلون أيضا مع الأرجنتيني ماوريسيو بوكيتينو الذي أقيل موخرا من تدريب تشيلسي. وذكرت أن بوكيتينو يعد من أبرز المرشحين لخلافة تين هاج، الذي سيحسم قرار الاستغناء عنه خلال أيام قليلة. وقاد تين هاج، مانشستر يونايتد، للتتويج بكأس الاتحاد الإنجليزي بالفوز ١-٢ على السيتي في المباراة النهائية، السبت الماضي.

إنزو ماريسكا يقترب من تشيلسي

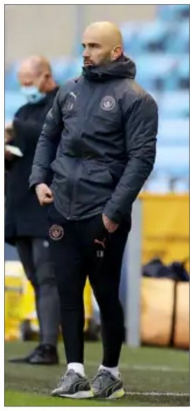

الرسالة السياسية ـ متابعة

ذكرت تقارير صحفية أن تشيلسي دخل في محادثات متقدمة مع الإيطالي إنزو ماريسكا، مدرب ليستر سيتي لتولي منصب المدير الفني في ستامفورد بريدج. كان ماريسكا مساعدا للإسباني بيب جوارديولا، مدرب مانشستر سيتي حتى الصيف الماضي، قبل أن يعيد ليستر سيتي للدوري الإنجليزي الممتاز بعد ١٢ شهرا فقط من هبوطه. ويبدو أن إدارة تشيلسي وجدت ضالتها في ماريسكا لخلافة المدرب الأرجنتيني ماوريسيو بوكيتينو، الذي رحل عن منصبه قبل أيام. وطلب تشيلسي الحصول على إذن بالتفاوض مع ماريسكا، وسط توقعات بأن يطالب ليستر سيتي بتعويض مالي قدره ١٥ ملايين جنيه إسترليني (١٢ مليون و ٧٠٠ ألف دولار) للاستغناء عن مدربه الإيطالي. وتضم قائمة المرشحين لخلافة بوكيتينو في تدريب تشيلسي، توماس فرانك مدرب برينتفورد، وكيران ماكينا، مدرب إيبسويتش الذي صعد بالفريق للدوري الممتاز.

كيميتش يرفض عرض برشلونة

الرسالة السياسية ـ متابعة

رفض جوشوا كيميتش نجم وسط بايرن ميونخ، العرض الذي حصل عليه من أجل الانتقال إلى برشلونة في صيف ٢٠٢٤. وينتهي عقد كيميتش مع بايرن ميونخ في صيف ٢٠٢٥، وبالتالي يستطيع التوقيع مجانا لأي فريق، بداية من يناير/كانون ثان المقبل. ووفقا لصحيفة "سبورت"، فإنه رغم رحيل المدرب تشافي، الذي طلب التعاقد مع كيميتش، لكن لا يزال اللاعب ضمن أولويات البارسا. وأشارت إلى أن برشلونة وصل إلى اتصالات متقدمة مع كيميتش، قبل أن تتوقف المفاوضات، لأن اللاعب رفض العرض المالي المقدم. وأوضحت مصادر أن كيميتش يحصل حاليا على ١٩,٥ مليون يورو إجماليا، وهو رقم سيعاني برشلونة كثيرا من أجل تقديمه للاعب الألماني. وذكرت الصحيفة أن المفاوضات بين الطرفين ستستمر خلال الأشهر المقبلة. وسبق أن ذكرت تقارير أن هانز فليك المدرب المحتمل للبارسا، سيلعب دورا في إقناع كيميتش بالتوقيع مع برشلونة.

هاري كين يتوج بالحذاء الذهبي الأوروبي

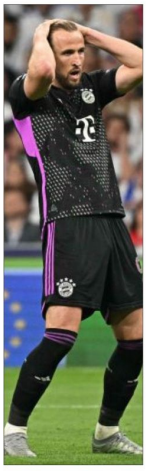

الرسالة السياسية ـ متابعة

توج الإنجليزي هاري كين، مهاجم بايرن ميونخ، بجائزة الحذاء الذهبي بعد إسدال الستار على موسم ٢٠٢٣-٢٠٢٤ في الدوريات الأوروبية. واستطاع كين التتويج بالحذاء الذهبي الأوروبي بعد تسجيله ٣٦ هدفا في الدوري الألماني خلال مشاركته في ٣٢ مباراة. المثير أن هذا التتويج تزامن مع خسارة بايرن ميونخ لقب البوندسليجا لصالح باير ليفركوزن، وذلك بعد هيمنة دامت ١١ عاما متتاليا. ولأول مرة، يتوج كين بالحذاء الذهبي الأوروبي، وذلك في أول موسمه خارج الدوري الإنجليزي بعد رحيله عن توتنهام هوتسبير. وحصد كين في سباق الجائزة، ٧٢ نقطة، متفوقا على منافسه في البوندسليجا، الغيني سيرهو جيراسي، مهاجم شتوتجارت، الذي سجل ٢٨ هدفا. وجاء في المرتبة الثالثة كيليان مبابي (باريس سان جيرمان) وإيرلينج هالاند (مانشستر سيتي) برصيد ٢٧ هدفا. وفي المركز الخامس، حل الأرجنتيني لاوتارو مارتينيز، مهاجم إنتر ميلان، بالتساوي مع البلجيكي لويس أوبينا، لاعب لايبزيج، وهداف الدوري الإسباني أرتيم دوفيك (جيرونا) برصيد ٢٤ هدفا.

اليونايتد يبدأ المحادثات مع دي زيربي

الرسالة السياسية ـ متابعة

بدأ مانشستر يونايتد، المحادثات مع الإيطالي روبرتو دي زيربي المدرب السابق لبرايتون، من أجل معرفة موقفه من قيادة الشياطين الحمر. وبحسب صحيفة "الديلي ميل"، فقد تواصل مانشستر يونايتد مع دي زيربي، عبر وسطاء، خلال الأسبوع الماضي، كجزء من خطط النادي لاختيار بديل للهولندي إريك تين هاج. وأشارت إلى أن إدارة المان يونايتد ستجري مراجعة شاملة للموسم هذا الأسبوع، لتحديد إذا كانت ستسمح لتين هاج بإنهاء العام الأخير من عقده في أولد ترافورد، أو إقالته هذا الصيف. ويرتبط المدرب الهولندي إريك تين هاج، بعقد مع مانشستر يونايتد، حتى ٣٠ يونيو/حزيران ٢٠٢٥. وأشارت الصحيفة إن سرعة غضب دي زيربي وتصادمه مع الإدارة، بالإضافة إلى رغبته في السيطرة على التعاقدات، قد يمثل مشكلة بالنسبة لإدارة مانشستر يونايتد.

الرسالة السياسية

صحيفة سياسية ثقافية عامة

مدير التحرير
سهاد الشمري

رقم التسجيل في وزارة الثقافة العراقية ١٥٦٩ / ث

للاعلان في الصحيفة يرجى مراسلة الصفحة على الفيسبوك

المقالات والاراء التي تنشر لاتعبر بالضرورة عن رأي الصحيفة

رقم الايداع في دار الكتب والوثائق ١٩٦٩ لسنة ٢٠١٤ — السنة الرابعة ـ العدد ((١٥٦)) ـ الاربعاء ((٢٩)) آيار ((٢٠٢٤)) — Vhu99760@gmail.com

رحلة في المهرجان السيبراني الدولي الثاني

Поездка на 2-й Международный Киберфестиваль

اعداد:رسل كريم المظفر

في أجواء احتفالية شبابية بامتياز ، وبدعم من وزارة التنمية الرقمية والاتصالات والاعلام في الاتحاد الروسي ، اختتمت في العاصمة الروسية وثلاث مدن أخرى سانت بطرسبرغ و أوبولبيس ونيجني نوفغورود، لتعريف الطلاب بصناعة الأمن السيبراني ، فعاليات المهرجان السيبراني الدولي الثاني في مجال أمن المعلومات "Positive Hack Days" ، واستمر لأربعة أيام في ملعب اوجنيكي المركزي ، ذلك الملعب الذي شهد حفلي الافتتاح و الاختتام لبطولة كاس العالم بكرة القدم عام ٢٠١٨ ، وخصص المهرجان لاتجاهات تكنولوجيا المعلومات الرئيسية. وتم تقسيم الحدث الى منطقتين رئيسيتين ، حيث عقد المؤتمر التقليدي للمتخصصين الفنيين وممثلي الأعمال في الجزء المغلق ، وفي المنطقة المفتوحة للمهرجان، المتاحة للجميع مجانا، ساعدت المنشآت التفاعلية الضيوف على أن يصبحوا أكثر دراية بالعالم الرقمي ، وتحسين مهاراتهم في القراءة والكتابة عبر الإنترنت ، ولأول مرة، تمكن جميع الزوار أيضًا من رؤية معركة Standoff السيبرانية - وهي مواجهة مذهلة بين فرق من قراصنة القبعة البيضاء والمدافعين عن الدول الافتراضية وتمكن الجميع من المشاركة في المهمة ، وحاول الزوار إنقاذ المدينة الإلكترونية من الدمار تحت سيطرة الذكاء الاصطناعي الذي بدأ يتعطل ، وتعرف اللاعبون أولاً على الوضع في محطة المدينة الرقمية، ثم يتنقلون عبر كائناتها الأخرى - من منزل لوحة الإنترنت ومقر القراصنة إلى الغابة الرقمية ومكب النفايات ، وبطريقة مرحة، تمكن الضيوف من التعرف على المخاطر التي تشكلها الأجهزة الذكية، وكيفية مسح ذاكرة الأجهزة بشكل صحيح قبل التخلص منها، وكذلك التعرف على القصص الخبيثة لاختراق الهواتف ، وفي موقع مهرجان الاختراق العلمي الشهير، أتيح لجميع المشاركين فرصة الاغماس في عالم التقنيات الرقمية ، والتعرف على المبدعين الذين يشكلون عالم الإنترنت الحديث ، وتمكن ضيوف المهرجان من تجربة الإنجازات المتطورة للعلوم الروسية في مجال تكنولوجيا المعلومات والأمن السيبراني بشكل مباشر. وأشارت فيكتوريا ألكسيفا، مديرة برنامج PHDays Fest ٢: "هذا العام، تم عقد Positive Hack Days لأول مرة في مجمع لوجنيكي الرياضي وللمرة الثانية بتنسيق مهرجان الكتروني كبير في المدينة ، وهو مفتوح للجميع، وكان فرصة لمشاركة جميع أفراد الأسرة فيه، لأن الأمن السيبراني يؤثر على الجميع ، وهنا تكمن السعادة للغاية برؤية الشباب المتحمسين للتكنولوجيا وأمن المعلومات في هذا الحدث ، وقد تم باعداد برنامج كامل خصيصا لهم، بما في ذلك محاضرات العلوم الشعبية ، وورش العمل والمسابقات وأنشطة الموارد البشرية ، وبمساعدة مؤتمر عبر الهاتف، أنضم طلاب الجامعات من مدن روسية أخرى أيضا إلى الموقع الرئيسي ، بالإضافة الى عقد تمرين المواجهة السيبرانية الثالث عشر كجزء من ٢ PHDays Fest هذه المرة، وتنافس أكثر من ٣٠ فريقا مهاجما، مقسمين إلى عشيرتين متعارضتين، للحصول على جائزة إجمالية قدرها ١٥ مليون روبل ، وفي ساحة التدريب السيبراني المحدثة، تنافس مع فرق الدفاع للسيطرة على موارد دولتين افتراضيتين في وقت واحد.

أكثر من ٢٥٠ متحدثًا بأمن المعلومات ضمن المسارات التقنية والتجارية

Более 250спикеров по информационной безопасности по техническим и бизнес-направлениям

كما وجمع الجزء المغلق من المهرجان أفضل ممثلي صناعة الأمن السيبراني - من المبتدئين إلى الخبراء البارزين ، ومديري تكنولوجيا المعلومات ومديري تكنولوجيا المعلومات في شركات تكنولوجيا المعلومات الكبرى ، وقدم أكثر من ٢٥٠ متحدثا عروضا تقديمية حول القضايا الأكثر إلحاحًا المتعلقة بأمن المعلومات ضمن المسارات التقنية والتجارية ، وغطى البرنامج الفني ٢ PHDays Fest ، مجالات مثل مكافحة المتسللين والاستجابة للحوادث ، والتقنيات الجديدة ونواقل الهجوم و استغلال نقاط الضعف وتطوير التطبيقات وحمايتها ، وتقنيات التعلم الآلي وأمنها ، وفي نفس الجزء سيكون هناك مسار مجتمعي يحتوي على تقارير حول مشاريع في مجال الأمن السيبراني تعتمد على كود مفتوح المصدر. وفي المسار التجاري للمهرجان، نظر المشاركون في قضايا البنية الموسمية الأمنة والأمن السيبراني الفعال والتواصل الناجح بين CISO وكبار المديرين ، بالإضافة إلى ذلك، ناقش المتحدثون كيفية عمل أسواق أمن المعلومات وكيفية إنشاء مركز فعال لمكافحة التهديدات ، وان الهدف من هذا المسار هو جعل صناعة الأمن السيبراني شفافة لجميع المشاركين في السوق ، ويقول كونستانتين تيتكوف، رئيس مركز أمن المعلومات في الشركات التابعة والمنتسبة لشركة غازبروم بنك ، "إن أمننا الشخصي وأمن الأعمال والبلد هي قضية مشتركة"، وقد كانت Positive Hack Days دائما ، إحدى المنصات الرئيسية للحوار المفتوح وتبادل الخبرات مع الزملاء والشركاء في مجال الأمن السيبراني ، وعلى مدى العامين الماضيين، تحولت إلى مهرجان حقيقي حيث يمكن للجميع ، بغض النظر عن العمر والتخصص ، اكتساب معرفة وخبرة جديدة ، وهذا الحدث لديه ما يقدمه ليس فقط للمهندسين و الخبراء والمديرين في مجال الأمن السيبراني، ولكن أيضًا لرجال الأعمال والمتخصصين في أي مهنة أخرى وحتى الأطفال. كما وتضمن برنامج المهرجان حوارات مفتوحة بين الهيئات الحكومية ، وقطاع الأعمال والمجتمع حول القضايا الراهنة وآفاق تطوير أمن المعلومات ، والبرامج المعلوماتية والترفيهية للشباب ، من أجل زيادة ثقة الجمهور في التقنيات الرقمية وفعالية حماية المدينة والمواطنين من المهاجمين في شبكة المعلومات والاتصالات على الإنترنت" ، ووحد موضوع تعريف الطلاب بصناعة الأمن السيبراني في يوم الشباب على أساس جامعة الأبحاث الوطنية ITMO، مواقع المهرجان في أربع مدن في وقت واحد - موسكو وسانت بطرسبرغ و أوبوليس ونيجني نوفغورود، وجمع الموقع أفضل الخبراء وممثلي الوزارات والإدارات ذات الصلة وكبار مديري الشركات ، بالإضافة إلى المستهلكين العاديين للمسلع والخدمات الرقمية الذين يواجهون مشكلات تتعلق بسرقة المعلومات ، ووفقا للمنظم، تمكن الجميع من زيارة الجزء المفتوح من المهرجان - وهي مدينة بها منشآت تعليمية تفاعلية تخبر عن العالم الرقمي، وتساعد أيضًا في تحسين محو الأمية السيبرانية بطريقة مرحة.

أول بطولة بدنية دولية متعددة الرياضات ألعاب المستقبل

Первый международный мультиспортивный физический чемпионат «Игры Будущего»

وتم حل حوالي ٢٠٠ حادث يتعلق بأمن المعلومات (IS) خلال أول بطولة بدنية دولية متعددة الرياضات "العاب المستقبل" . وتحدث أعضاء فريق مركز (Positive Technologies Expert Security Center PT ESC) وممثلي "العاب المستقبل" في مهرجان Positive Hack Days السيبراني عن حماية البطولة من الهجمات السيبرانية ، وأصبحت Positive Technologies شريكا رئيسيًا في بطولة الأمن السيبراني "Games of the Future" استنادًا إلى تقنيات P T ، تم نشر مركز التدابير المضادة للتهديدات (TCC)، والذي قام بتوحيد الأحداث الأمنية والتنبيهات حول محاولات الهجوم من البنية التحتية لتكنولوجيا المعلومات بالكامل للحدث، والتي تضمنت ٢٠٠٠ أصل ، ولم يسمح المختصون بأي حوادث قد تؤدي إلى الإضرار بالحدث ، وتم حظر جميع التهديدات المكتشفة تلقائيا خلال بضع دقائق ، وخلال البطولة، جرت محاولات لإصابة عقد البنية التحتية بهدف إحداث ضرر، بالإضافة إلى إجراء استطلاع للشبكة ، ومسح الموارد بحثًا عن نقاط الضعف وإنشاء مجالات تصيد ، وفقًا للمدير الإداري لشركة Positive Technologies، أليكسي نوفيكف، فإن عواقب الهجمات السيبرانية الناجحة على البنية التحتية لـ "العاب المستقبل" يمكن أن تعرض للخطر إمكانية إقامة البطولة بجودة عالية في وضع مستمر ، كما أنها قد "تؤثر على سمعة الحدث ، وقال نوفيكوف إن مبادئ الأمن السيبراني الفعال، فضلاً عن أدوات أمن المعلومات، التي تم اختبارها مرارًا وتكرارًا في ظروف القتال، أتاحت تقليل مخاطر الهجمات وإنشاء بيئة محمية لمنظمي البطولة وضيوفها.

Аль-Судани объясняет причину просьбы о прекращении миссии миссии МООНСИ в Ираке

السوداني يوضح سبب طلب إنهاء مهمة بعثة يونامي في العراق

الرسالة السياسية+متابعة

أوضح رئيس الوزراء العراقي محمد شياع السوداني ، سبب طلب بغداد إنهاء عمل بعثة الأمم المتحدة لمساعدة العراق (يونامي) في البلاد ، وقال المكتب الاعلامي لرئيس الوزراء العراقي في بيان له ان رئيس الحكومة العراقية محمد شياع السوداني استقبل الأحد، الممثلة الخاصة للأمين العام للأمم المتحدة في العراق جينين بلاسخارت، بمناسبة انتهاء مهام عملها وأعرب السوداني خلال اللقاء، عن تقدير الحكومة العراقية للممثلة الأممية نظر الجهودها طيلة عملها في العراق، مبينا أن "طلب إنهاء عمل بعثة "اليونامي" يأتي بناء على ما يشهده العراق من استقرار سياسي وأمني، وما حققه من تقدم في مجالات عدة" ، وأشار السوداني إلى "استمرار الحكومة العراقية في التعاون مع الوكالات الدولية التابعة للمنظمة الأممية، بما يتفق مع البرنامج الحكومي ومستهدفاته التنموية وعلى جميع الصعد والمجالات، خاصة مع التقدم المحرز في مجالات الإصلاح الاقتصادي وإعمار البنى التحتية، وتنامي قدرات قواتنا المسلحة بمختلف صنوفها".من جهتها، جددت بلاسخارت إشادتها بالخطوات المهمة والمبادرات الواعدة التي قدمها العراق خلال الشهور الثمانية عشر الأخيرة، لا سيما في مجالات تقديم الخدمات وإعمار البنى التحتية والاستثمار ، وخطط تخفيف الآثار البيئية، وتقليل الاعتماد على الوقود المستورد.

ميدفيديف: أي ضربة أميركية للقوات الروسية في أوكرانيا ستؤدي إلى حرب عالمية

Медведев: Удар США по силам России на Украине привел бы к мировой войне

موسكو+متابعة

أبدى نائب رئيس مجلس الأمن الروسي دميتري ميدفيديف استغرابه من كلام وزير الخارجية البولندي رادوسلاف سيكورسكي، الذي سمح بهجوم أميركي على القوات الروسية في أوكرانيا ، وأكد ميدفيديف أن مثل هذه الخطوة ستؤدي إلى حرب عالمية ، ووقف الى الولايات المتحدة لم تقل شيئا من هذا القبيل لأن البولنديين أكثر حذرا، وضرب مواقع القوات المسلحة الروسية في أوكرانيا يعني بداية حرب عالمية، و"وزير خارجية حتى دولة ما" مثل بولندا، يجب أن تفهم هذا الأمر" ، وفي رأيه، يبدو أن سيكورسكي "قرر إخافة أسياد"،كما أشار ميدفيديف إلى التصريح الأخير للرئيس البولندي أندريه دودا بشأن إمكانية وضع أسلحة نووية أمريكية على الأراضي البولندية ، وأشار إلى أن وارسو ستحصل على "حصتها من الرماد المشع" ." هل هذا ما تريده دهقا؟".وفي وقت سابق، قال وزير الخارجية البولندي رادوسلاف سيكورسكي، في مقابلة مع صحيفة الغارديان، إن الولايات المتحدة هددت روسيا بتوجيه ضربة مدمرة لمواقعها إذا "استخدمت موسكو الأسلحة النووية في أوكرانيا".

Захарова: Почему британцы бомбили Ирак и когда их накажет Международный уголовный суд?

زاخاروفا : لماذا قصف البريطانيون العراق ومتى ستعاقبهم الجنائية الدولية

موسكو+متابعة

علقت متحدثة الخارجية الروسية ماريا زاخاروفا على الانتقادات الغربية للمحكمة الجنائية الدولية بعد إصدارها مذكرة اعتقال بنيامين نتنياهو، وطالبت المحكمة بسؤال لندن عن قصف العراق ، وكتبت زاخاروفا في "تلغرام" ، "كل ما على (كريم خان مدعي المحكمة) أن يفعله، هو أن يجيب على سؤال لماذا قصف البريطانيون العراق، ومتى ستعاقبهم الجنائية الدولية على ذلك؟".وكان كريم خان قد طلب إصدار مذكرة اعتقال رئيس الوزراء الإسرائيلي بنيامين نتنياهو، وتعرض لانتقادات واسعة من لندن ووأشنطن إثر ذلك ، وقال خان في تصريح له: "إن البريطانيين لم يقصفوا العراق، فيما عبر بافري عن خالص شكره للقيادة الروسية على اهتمامها ومواساتها لإيران".وكتب بافري كني على منصة "إكس": "تلقيت اتصالا من وزير الخارجية الروسي سيرغي لافروف في إطار الاتصالات المستمرة بين البلدين" ، وقال "قمنا بمراجعة البرامج الثنائية والمتعددة ويجري تعزيز التعاون الثنائي والإقليمي والدولي بين البلدين" ، وأكد أن "طريق التعددية هو الخيار الاستراتيجي لإيران وروسيا نحو عالم عادل يحظى فيه كل طرف بدوره".

لافروف وباقري كني يؤكدان استمرار سير البلدين نحو شراكة استراتيجية كاملة

Лавров и Багери-Кани подтверждают, что две страны продолжают двигаться к полноценному стратегическому партнерству

موسكو+متابعة

أكد وزير الخارجية الروسي سيرغي لافروف والقائم بأعمال الخارجية الإيراني علي باقري كني التزامهما بمواصلة المسار الذي رسمته قيادتا البلدين نحو الشراكة الاستراتيجية الكاملة ، وفي اتصال هاتفي بين الجانبين شددا على استمرار البلدين في تنفيذ جميع الاتفاقيات والمشاريع المبرمة في مجموعة واسعة من المجالات . وجاء في بيان الخارجية الروسي: "أعرب الوزير لافروف لباقري كني عن تعازيه القلبية في الرئيس إبراهيم رئيسي، ووزير الخارجية الإيراني حسين أمير عبد اللهيان، فيما عبر باقري عن خالص شكره للقيادة الروسية على اهتمامها ومواساتها لإيران".وكتب باقري كني على منصة "إكس": "تلقيت اتصالا من وزير الخارجية الروسي سيرغي لافروف في إطار الاتصالات المستمرة بين البلدين" ، وقال "قمنا بمراجعة البرامج الثنائية والمتعددة ويجري تعزيز التعاون الثنائي والإقليمي والدولي بين البلدين" ، وأكد أن "طريق التعددية هو الخيار الاستراتيجي لإيران وروسيا نحو عالم عادل يحظى فيه كل طرف بدوره".

وخزة

مؤتمر ناقص الأركان

د. كريم المظفر

اعلامي عراقي متخصص بالشأن الروسي

يقول المفكر الصيني القديم صن تزو ، أن القائد الحقيقي يفوز بالمعركة حتى قبل أن تبدأ ، نسوخ هذا القول ، ونحن نشاهد تحركات سويسرية وغربية حميمة تهدف الى عقد يومي ١٥ و ١٦ يونيو المقبل ، مؤتمر سويسرا ، والذي اقل مايقال عنه هو " قمة سلام " ، وتنسج له منذ شهور قصص وحكايات وشروط وتحركات ، حتى وصلت الدعوات الى ١٦٠ دولة ، من المفترض منه أن يناقش فيه اسمها الحل الدبلوماسي للأزمة الأوكرانية ، ولكن الأكثر ما في غرابته ، هو انه لم يتم دعوة أحد أطراف الحل الأساسي لهذه الازمة ، الا وهي روسيا . لقد جرت العادة في مثل هكذا مبادرات ، أن يجمع " أطراف النزاع " والمبادرين بالوساطة ، والغريب في الامر ، ان سويسرا نفسها ، المضيفة للمؤتمر ، غير مقتنعة بعقد دون روسيا ، كما ان الولايات المتحدة الامريكية ورئيسها ونائبته ، لن يحضروا امثل هكذا ، فالرئيس الأمريكي جو بايدن لم يوافق بعد على المشاركة فيها رسميا ، نظرا لأن قمة مجموعة السبع ، ستعقد في إيطاليا في الفترة من ١٣ إلى ١٥ يونيو ، ومن المفترض أن بايدن لا يستطيع حتى الآن تأكيد ، ما إذا كان سيخصص بضع ساعات في جدوله لزيارة جنيف القريبة ، ناهيك عن الصين ، التي سبق وان طرحت مبادرة للسلام ، أيدتها ودعمتها روسيا ، ورفضها الامريكان والغرب ، وتأكد أيضا أن الدول الرائدة في العالم (أعضاء البريكس) تدرك استحالة حل هذا الصراع دون مراعاة المصالح الروسية.ويتكشف فيما بعد ، ان الهدف الحقيقي للقمة هو اضفاء الشرعية ، أولا شرعية تواجد " المهرج " في منصبه كرئيس للبلاد ، بعد ان انتهت " صفة الشرعية " في ٢٠ من مايو الجاري ، وكذلك اضفاء الشرعية على ما يسمى بخطة السلام التي طرحها "المهرج" الاوكراني زيلينسكي ، والتي تمثل نقاطها في الواقع شروط استسلام روسيا غير المشروط لأوكرانيا والغرب ، وقد تم وصف هذه الصيغة عندما كان الغرب واثقا تماما من إمكانية هزيمة روسيا ، لذلك، فإن الصيغة في نوع من البرنامج الأقصى لأوكرانيا، كما يوضح إيفان ليزان ، رئيس المكتب التحليلي ٢٠٥٠-SONAR . أما وزارة الخارجية السويسرية ، والتي تخلت بلادها عن " الحياد " بالاكراه ، لصالح الغرب ومخططاته ، حاولت تبرر ما تنوي القيام به ، ولكن وكما يقال " العذر أقبح من الفعل " ، ينطبق هذا على مبررات وقيام سويسرا بهذه الخطوة ، وتقول ان موسكو لم تكن لتأتي على أي حال ، وانهم لن يكتبوا في القمة اتفاق سلام - الا من خلال الجهود الجماعية لتحديد "خارطة الطريق" و "المبادئ الاطارية" للاتفاقيات المستقبلية ، لكن الرئيس الروسي فلاديمير بوتين صرح بشكل مباشر ، بأن الهدف من هذا الحدث هو "جمع أكبر عدد ممكن من الدول، ثم إعلان أنه تم الاتفاق على (كل شيء) مع الجميع، ثم عرض ذلك على روسيا كمسألة محسومة، وبمثابة "انذار نهائي."وللترويج لهذا المؤتمر وعد المنظمون بمناقشة مختلف المشاكل العالمية (المناخ ، والجوع، وما إلى ذلك) في سويسرا ، كل ذلك حتى يتمكنوا من الحضور والتوقيع على الإعلان النهائي ، وبالتالي، وكأنهم يؤيدون النموذج الغربي في حل الأزمة الأوكرانية والتي يتضمن إرغام روسيا على الاستسلام بحكم الأمر الواقع) ، وفي الوقت نفسه، وأفقوا على حقيقة أن زيلينسكي (الذي انتهت صلاحياته الرئاسية بالفعل) ليس مقتصيا، بل هو لايزال الرئيس الشرعي للدولة الأوكرانية ، ومع ذلك، وقبل شهر من بدء القمة، كانت القمة قد فشلت بالفعل ، وبحسب صحيفة لوموند الفرنسية، وقالت ان السلطات السويسرية تأمل أن يوافق ويحضر الحدث ما لا يقل عن مائة من القادة ورئيس الحكومة من أصل ١٦٠ دعوة ، وحتى منتصف شهر مايو/أيار ، أعرب نصف فقط العدد فقط من البلدان عن استعدادها لإرسال وفود ، ،والأغلبية العظمى منها تنتمي إلى بلدان الغرب الجماعي الداعمة " لزيلينسكي ."علاوة على ذلك، كان من المهم جمع ليس فقط أي دولة - فالغرب أراد أن يأتي زعماء الجنوب العالمي الى المؤتمر ، نفس الدول التي اتخذت موقفا محايدا بشكل قاطع فيما يتعلق بالأزمة الأوكرانية، أو التي تدعم روسيا بشكل واضح ، وقال ستيفان هيرسترينت، المتحدث باسم الحكومة الألمانية: "كلما زاد عدد الدول غير الشريكة المقربة لأوكرانيا إلى سويسرا ، زادت فرص نجاح المؤتمر " ، الا ان الرياح تأتي بما لا تشتهي سفن الغرب الجماعي ، وقد انسحب بالفعل زعماء القوى الكبرى في الجنوب العالمي - كالصين و المملكة العربية السعودية والبرازيل وجنوب أفريقيا - من الحدث ، وأشار البعض الى مشاكل داخلية، بينما صرح آخرون صراحة ، أنهم لايرون أي جدوى من هذا الحدث دون مشاركة روسيا ، وعلى وجه الخصوص، كانت هذه هي الطريقة التي حفزت بها القيادة البرازيلية رفضها ، وأعرب مصدر دبلوماسي في تركيا عن موقف مماثل.أما الصين ، وهي لاعب أساسي على الساحة الدولية، تؤكد انها سندعم فكرة عقد مؤتمر للسلام لحل الأزمة الأوكرانية، لكن فقط "اذا اعترفت بها موسكو وكيف ورهنتها بمشاركتها على قدم المساواة" ، ومن الواضح ان هذه المتطلبات لم يتم استيفاؤها في حالة سويسرا ، لكن " المهرج " زيلينسكي طلب شخصيا وبشكل مباشر من بكين "المشاركة في قمة السلام" ، فضلاً عن ذلك فإن القمة سوف يتم تجاهلها من جانب العديد من الدول الاخرى ذات النفوذ ، والتي تتمتع بالشجاعة للازمة لاتباع سياسة خارجية مستقلة.ويرى الخبراء ان سلوك دول الجنوب العالمي هو نتيجة مباشرة لتصرفات السلطات الروسية ، أولا: في المجال الدبلوماسي ، فقد قامت روسيا بعملها التوضيحي بين دول الجنوب التي، وإن بحذر، ما زالت تنظر إلى مسألة الحضور في هذا المؤتمر، على الأقل شكليا ، وأوضح عالم السياسة فلاديمير كورنيلوف لصحيفة VZGLYAD "أن دبلوماسيينا شرحوا بدقة فكرة منظمي هذه اللعبة الكشتبان، وان جهودهم لم تذهب سدى" ، وثانيا، في الجيش ، فقد كان للقوات المسلحة الروسية أيضا يد في هذا الأمر ، وقاموا بعمل كبير في هزيمة الجيش الأوكراني، مما يضمن استحالة تنفيذ خطة زيلينسكي للسلام ، والآن ومع هذه التطورات العسكرية ، ما الفائدة من قيام بلدان الجنوب العالمي بمناقشة برنامج غير واقعي متعمد لحل الأزمة الأوكرانية؟ ،اسميا، لم يخسر الغرب شيئا ، ووفقا لممثلي وزارة الخارجية السويسرية، ورغم انقضاء فترة الموعد النهائي لتقديم الطلبات وهو ٢٤ مايو الجاري ، يقوم الدبلوماسيون الغربيون بمغازلة المرشحين الذين لم يحسموا أمرهم بكل الطرق الممكنة ، ويتم التركيز بشكل خاص على الهند، الشريك التقليدي لروسيا وزعيمة حركة عدم الانحياز ، والتي وصلها وزير الدولة بوزارة الخارجية السويسرية الكسندر فاسيل شخصيا الى نيودلهي ، لإقناع رئيس الوزراء الهندي ناريندرا مودي، الذي لم يبخل بالكلمات والإطراء ، وقال "إن العالم يتوقع مشاركة الهند في هذا المؤتمر ، وذلك أيضا بسبب مكانتها الدولية ، ولكن مستوى المشاركة، بحسب رئيس الوزراء ، "سيعتمد على التوقيت والتوجستيات والالتزامات الموازية" ، وبالتالي إذا لم يذهب مودي ، فإن القمة تخاطر بعدم التحول حتى إلى لقاء بين الغرب، لقد كشفت الوقائع حتى الان ، ان كل ذلك لن يستحق كل هذا العناء ، وقد ادرك الجميع منذ فترة طويلة ان أيا من المنظمين لن يستفيد من هذا الإجراء ، وهذا يعني انه تم تصميمها على أنها حيلة علاقات عامة كبيرة، والهدف الرئيسي منها هو إظهار روسيا وحيدة ومدانة من قبل العالم اجمع ، ولكن باستثناء الضجيج في الشبكات الاجتماعية الأوكرانية ، وفي بعض المنشورات الغربية المسعورة بشكل خاص، لن يأتي أي شيء آخر من هذا الإجراء ، وبالتالي فقد نجح الأمر لصالح روسيا في النهاية ، وتأكد لديها من ان الدول الرائدة في العالم (أعضاء البريكس) تدرك استحالة حل هذا الصراع دون مراعاة المصالح الروسية ، بما في ذلك في مجال الأمن الاستراتيجي في أوروبا بقد ساعد الفكر للمفكر الصيني القديم صن تزو ، العديد من القادة الغربيين والسياسيين ، والان نفذت القيادة الروسية هذه الخطة مرة أخرى ، وإن موسكو بدأت بالفعل في جني ثمار انتصارها ، ويشكل خاص، فهي تعرض قمة السلام على كافة المنابر ، باعتبارها دليلا على عدم أهمية الغرب الجماعي وضعفه ، وأثبتت موسكو أن مفاوضات السلام التي تجري بمشاركة روسيا وبشروط اقترحتها ، هي وحدها التي يمكن أن تكون واعدة ، ومن المحتمل الا تعقد في سويسرا وليس في يونيو ٢٠٢٤ ، ولكن فقط عندما يكون الغرب مستعدا لإجراء مفاوضات حقيقية مع موسكو ، وعلى حد تعبير فلاديمير بوتين، "ليس من موقع قوة، دون أي غطرسة وغرور ونفرد شخصي".